EL DIARIO PALENTINO

Fundado en 1882 y 1890 — M.º REFUNDIDO 5.503

TELEFONOS: 1353 Redacción — 1526 Imprenta — 2006 Administración

EL DIA DE PALENCIA

DIRECCIONES: Dirección y Talleres: Mayor, 147-151 — Apartado de Correos, 18

MARTES 1 MARZO 1955

EDICION MADRUGADA — Ocho páginas — UNA peseta

El Régimen, que con la Cruzada alumbramos, vitaliza la Nación

Para la instauración de una rama dinástica, que pueda dar continuidad al Régimen, es premisa indispensable la identificación absoluta de las personas con el Movimiento

La institución de la Regencia previene el vacío, que en su caso pudieran un día dejarnos las personas

No debemos olvidar que a la más pura tradición monárquica responde el yugo y las flechas, emblema de la Falange

Importantes declaraciones de Su Excelencia el Jefe del Estado al diario "Arriba"

Madrid, 7. — «Arriba» publica hoy las siguientes declaraciones del Jefe del Estado:

—Mi General: Con motivo del recuerdo que en el aniversario de D. Alfonso XIII se dedica a los reyes de España, desearía hacerle unas preguntas para nuestro diario: ¿No cree Vuestra Excelencia que conviene, cuando la ocasión lo justifica, hablar serenamente de la Monarquía y aclarar conceptos que contribuirían a colocar las cosas en su lugar?

—Aunque por lo vitalicio de mi Magistratura, es de esperar nos queden todavía muchos años por delante y el interés inmediato del asunto se diluya en el tiempo, desde luego, lo considero conveniente, si se hace con sinceridad y espíritu constructivo, pues de otro modo, podría resultar contraproducente por las réplicas naturales que se provocarían si, aparentando defender la institución, se pretendiese hacerlo de los errores y defectos que la arruinaron.

—De esto tratamos precisamente: de apoyarnos en su autoridad para poder orientar a las generaciones nuevas sobre aquello que, por no haberlo conocido, llega hasta ellas completamente deformado, ¿Quisiera decirnos Vuestra Excelencia algo a este propósito?

—Me parece muy oportuno. No en vano la juventud constituye la gran esperanza de nuestro futuro y, precisamente por patriótica, generosa y sencilla, su ardorosa buena fe le lleva siempre a reaccionar con espíritu vehemente frente a las desgracias de la Patria, y es necesario que esté despierta para que la malicia no pueda en esto, como en tantas otras cosas, el lograr sorprender su ingenua buena fe. Sobre todo, cuando el enemigo acecha y todavía flotan en el ambiente aquellos viejos tópicos con que la propaganda revolucionaria vino minando nuestra institución secular. Arrojando culpas contra las personas se pretendía responsabilizarlas en las desgracias acumuladas sobre la Patria por la conspiración revolucionaria, a la vez que se le totalizaba en la cuenta de la vieja institución.

—¿No cree Su Excelencia que los fallos y los errores de las personas reales hayan tenido influencia importante en nuestras desgracias?

—En las épocas de los poderes absolutos, en que las personas lo eran todo, sí; pero cuando los regímenes están instituídos con organismos adecuados para salvar las crisis, las personas, aun siendo mucho, tienen bastante menor transcendencia, pues cuando éstas fallan, el sistema debe funcionar poniéndole remedio.

—Sin embargo, Vuestra Excelencia parece reconocerle importancia transcendental a la formación y cualidades de las personas.

—Efectivamente, y precisamente por reconocerlo, y ante los posibles fallos que la parte humana de las personas puede siempre ofrecer, perseguimos el que la institución sea más fuerte que las personas y que el propio sistema nos garantice contra los posibles defectos de la herencia. Muchos de los lamentables sucesos históricos que hasta nosotros llegaron pudieron ser evitados si hubiera existido la pieza indispensable de un Consejo del Reino que, con su sabiduría y autoridad, hubiera resuelto la crisis de las personas.

—¿Hubo, en realidad, crisis de las personas en el reinado de don Alfonso XIII y de su augusta madre?

—Creo que todos vamos estando en España conformes de que lo que en él hubo fué crisis de todo un sistema. Frente a las campañas de difamación que vinieron haciéndose contra las personas para destruir la Monarquía y los vicios y defectos del propio sistema, poco podían el patriotismo y la buena voluntad de las personas. De todas aquellas calumnias con que se intentó minar su prestigio nada se pudo demostrar en los cinco años de República.

—¿Qué actualidad tan grande tendría que Vuestra Excelencia, que vivió más intensamente la vida de España en aquella etapa, quisiera, con su autoridad, decirnos en esta fecha algo de su juicio personal sobre D. Alfonso XIII!

—Lo haré con mucho gusto, pues juzgo sería una injusticia que las generaciones que no le conocieron, aceptando tópicos revolucionarios, pretendiesen cargar sobre su figura o la de su augusta madre aquellos males que bajo sus reinados la Patria sufrió, y que no estaba en sus manos el evitar.

S. E. EL JEFE DEL ESTADO GENERALISIMO FRANCO

El haber nacido bajo el signo de la Monarquía constitucional y parlamentaria, convertida de hecho en una República coronada, con la irresponsabilidad legal de los monarcas, fatalmente les tenía que llevar a presidir los acontecimientos a que los sistemas demoliberales conducen. Educado, como tantos príncipes para esa misión, a prescindir de su voluntad y ser sujeto pasivo e irresponsable en los acontecimientos, sus buenas cualidades forzosamente habían de perderse en los mares revueltos de los egoísmos, de las concupiscencias y de las pasiones de los partidos.

Si al hombre más destacado de su época le hubieran colocado a los dieciséis años a presidir los destinos de la nación, ¿cuántos errores y ligerezas hubiera cometido? Sin embargo, en don Alfonso XIII brillaron la prudencia y el buen sentido, y nada importante puede en ese orden reprochársele. El mismo suceso que sirvió de argumento a los viejos políticos despechados para destronarle: el haber aceptado el hecho de la Dictadura del General Primo de Rivera, otorgándole su confianza, constituyó el acto más popular y los años más fecundos de su reinado.

Los que sin implicaciones políticas ni cortesanas le conocimos y lealmente le servimos, somos testigos de excepción de sus virtudes y grandes afanes, malogrados por la ineficacia de todo un sistema.

—Dos cosas hay, sin embargo, que los españoles no aciertan a comprender: la separación de Primo de Rivera y el abandono y salida de la nación del último monarca. ¿Cómo puede explicarse?

—Esos actos forman parte de todo un proceso político encadenado. La honda crisis del régimen político constitucional y parlamentario, y su incapacidad para gobernar, hicieron necesaria la Dictadura. El propio General la anunció a su llegada como un paréntesis dentro de aquel régimen, y así acabó siendo. Ni unos ni otros se apercibieron que la Dictadura no podía ser un paréntesis, sino un puente que había de conducirnos a otro sistema, que, devolviéndole a la institución monárquica su virtualidad y liberándola de sus muchos defectos, hiciese posible el progreso y el buen gobierno de la nación. Al no haberlo acometido a su tiempo, hizo que cuando se intentó, le faltasen al General el ambiente y los apoyos para realizarlo; su estado de salud, la vacilante asistencia del Ejército y su dimisión, permitieron que las intrigas y ambiciones de los viejos políticos, con apariencias de servir a la opinión pública, abriesen las puertas a la revolución.

No creo sea aventurado decir que en cada momento don Alfonso XIII, intentó servir a la opinión pública a través de las agrupaciones políticas que el país le ofrecía, sacrificando su opinión personal.

Su marcha fué la última consecuencia de todo aquel sistema. ¿Qué otra cosa le cabía hacer en el desamparo en que le dejaron, y de que son exponente estos detalles: desasistencia de sus ministros, militares y de las autoridades regionales y provinciales; afirmación de su último Presidente del Consejo, ante las noticias de las elecciones, de que «¡España se había acostado monárquica y amanecido republicana!», aquella otra de un duque con pujos de político clarividente que sentenciaba en Palacio que «¡la Monarquía, desde aquel momento, era facciosa!», o aquella otra reunión insólita en la residencia de otro prestigioso duque, en la que se pactó la entrega del poder real a los revolucionarios? ¿Con quiénes podía contar el Monarca en aquellos tristes momentos? Si su marcha constituyó un indudable error, la responsabilidad cae sobre las clases dirigentes de la nación, que le desasistieron o que le abandonaron. El sistema se derrumbaba ante la indiferencia de la nación, porque le habían dejado vacío de contenido. A don Alfonso XIII le tocó ser la víctima.

(Continúa en última plana)

Colaboradores de DIARIO-DIA

¡CON MUCHO CARIÑO!

Por M. CIRIQUIAIN GAIZTARRO

Aunque le guarde toda clase de respetos y le rinda profunda admiración tanto por lo que supone en la invención humana como por los servicios que presta, debo reconocer honradamente que soy poco amigo de la radio. Acaso se deba a que haya quedado anticuado en mis gustos, pero en definitiva esto no tiene importancia.

Lo que cuenta y vale es que, amigos o no, todos hemos de oirla con frecuencia. Y este es el caso, porque entre el barullo enloquecedor que ha invadido el espacio llama la atención la voz suave y dulzona de la locutora de una radio fronteriza vecina. No voy a hablar de sus cualidades radiofónicas, que son sin duda excelentes, porque creo recordar, además, que ya se han encendido varias crónicas en su elogio. Es lo que dice, su mensaje, lo que ahora interesa. En el clima angustiado y angustioso de noticias dramáticas, de programas de rearme alarmantes y pronósticos siniestros se oye de vez en cuando, fragante y saltarina, la voz melosa de la locutora que envía el saludo entrañable de unos señores que viven en una aldea de la sierra de Granada a otros que habitan en un pueblecito de Lugo; y para que el envío resulte más afectuoso y cordial, añade siempre: ¡con mucho cariño! Es realmente enternecedor. Si fuera un caso aislado nada más, no nos hubiera llamado la atención. A nadie puede sorprenderle que haya a lo largo y ancho del mundo una persona, una, que utilice para dar expresión a sus manifestaciones cariñosas un sistema extravagante de comunicación. No creo que sea impropio el adjetivo extravagante que he empleado, porque esa persona, felizmente afectiva de la aldea perdida en la Sierra de Granada, pongo por caso, que quiere decirle su cariño por ondas radiadas al amigo o pariente del pueblecito de Lugo, verbigracia, ha de escribir una tarjeta, cuando no una carta, a la señora o señorita locutora expresándole su deseo con toda clase de pelos y señales para que no haya confusión, ya que la locutora no conoce, como es natural, al uno ni al otro, y pagar, sin duda, los derechos arancelarios de la tarifa, que acaso están recargadas por el impuesto del Timbre y los derechos reales procedentes, como corresponde a todo contrato, cualquiera que sea su naturaleza.

Y todo para que le digan por el aire a ese amigo o pariente mucho menos de lo que él, directamente, podía haberle dicho por carta. Y la complicación no acaba aquí, porque el señor de la aldea de la Sierra de Granada, vuelvo a poner por caso, como no puede suponer que su amigo o pariente del pueblecito de Lugo esté día y noche, en una sucesión ininterrumpida pendiente del altavoz, y precisamente de la emisora fronteriza en cuestión, y no querrá, claro está, que su cariñoso saludo se pierda en el espacio, lo mismo que un relámpago o una estrella fugaz, habrá de escribirle también, anunciándole con tiempo el día y la hora en que se radiará su mensaje para que se le ensanche el corazón al oirlo.

Como no es una sola persona quien utiliza tan complicado sistema de comunicación sino que son miles y miles al cabo del año, es forzoso pensar en cuál pueda ser el embrujo. ¿Será que uno se siente Icaro al oir su nombre cabalgando por los aires? ¿Quizá se adquiere por él patente de modernidad, de hombre de su tiempo, aunque se viva en un pueblecito perdido en una sierra cualquiera? O ¿es que la frase ritual «¡con mucho cariño!» dicha por la locutora, dá una ternura especial al mensaje que los hombres no sabemos dar? Misterios del corazón humano. Lo cierto es que los directamente interesados en el mensaje deben conmoverse profundamente al oirlo, y que quienes por unas u otras razones quedamos fuera de tan singulares manifestaciones afectivas no podemos menos de convencernos también al ver que aún hay gentes sencillas que se saludan a distancia, por encima de toda clase de nubarrones y tormentas, «¡con mucho cariño!». Que el Señor les conserve la ilusión para que nosotros no la perdamos del todo.

Exclusivo para EL DIARIO PALENTINO - EL DIA DE PALENCIA

(Prohibida la reproducción)

Victoria conservadora en el Japón

Los demócratas ganan 186 puestos y los liberales, 110

Sin embargo no podrán reunir número suficiente, para votar el pronto rearme del Japón

Tokio, 28. — Los partidos conservadores y prooccidentales, (democrata y liberal), de la coalición del primer ministro Hatoyaam, han logrado una gran victoria por el control del Gobierno japonés.

Los dos partidos, han prometido próximo acercamiento a las democracias occidentales y han reafirmado su decisión.—Efe.

LOS DEMOCRATAS CONSIGUEN EL CONTROL DEL PARLAMENTO

Tokio, 28. — Los demócratas de Hatoyama se disponen a formar un solo partido gubernamental.

Confesando su derrota el jefe liberal Tayetora Ogata, ha dicho que Hatoyama debe ser investido como primer ministro y que los liberales pasarán al puesto de la oposición. «Noostros no compartiremos —ha declarado— las responsabilidades en lo que el partido demócrata haga en materia de relaciones exteriores con Rusia».

A menos que haya una deserción de liberales en bloque hacia el partido demócrata de Hatoyama, el Japón no ha conseguido una estabilidad política, como consecuencia de estas elecciones, según se dice en los círculos políticos de Tokio.—Efe.

LOS SOCIALISTAS PRESENTARAN UN FRENTE UNIDO

Tokio, 28. — El presidente del partido socialista avanzado, Mosaburo Suzuki, ha declarado que los dos partidos socialistas aunarán sus esfuerzos para luchar contra la elección de Hatoyama como primer ministro y para llevar al Poder a la coalición socialista. De la única forma que los socialistas pueden hacer esto, sin embargo, es con la ayuda de los liberales y su dirigente, Ogata, ha rechazado tal posibilidad.

«Los grandes éxitos de los partidos de izquierdas —dijo Suzuki— se ha debido a la cooperación de todo el pueblo. Los dos partidos socialistas presentarán un frente unido en la Dieta y actuarán para derrotar a la mayoría conservadora y formar un Gobierno de coalición socialista».—Efe.

DECLARACIONES DEL PRIMER MINISTRO JAPONES

Tokio, 28. — Las elecciones han dado a los demócratas 186 puestos, a los liberales 110, a los socialistas de izquierdas 89, a los de derechas 67 y a otros candidatos 13, entre ellos los dos comunistas.

«Algunos dicen que el Gobierno debe de tener una absoluta mayoría para controlar la situación —ha manifestado Hatoyama— pero sin embargo, no lo creo así». Añadió que tratará de cooperar en cuanto sea posible, con los demás partidos. «En todo caso —añadió— yo no dejaré que disputas sin importancia ocasionen una crisis política y trataré de mantener a la opinión pública bien informada para que juzque lo que está bien o mal. Si yo soy nombrado primer ministro, deseo formar un solo partido de gobierno, para asumir en tal caso toda la responsabilidad. Después de todo, el partido demócrata ha sido elegido por el pueblo y, por lo tanto, no se puede considerar la posibilidad de un Gobierno de coalición».

Un periodista preguntó a Hatoyama si intentaría seguir la concreta política que había patrocinado antes de las elecciones, para reajustar las relaciones entre Rusia y el Japón. Hatoyama contestó que él creía que este era el problema más importante.

Por su parte, el jefe de los liberales, Ogata, al confesar su derrota electoral, dijo: «Nosotros debemos otorgar la presidencia al partido número uno del Japón».—Efe.

NO SE PODRA VOTAR EL REARME DEL JAPON

Nueva York, 28. — Las elecciones japonesas ocupan las primeras páginas de los más importantes diarios norteamericanos, en el día de hoy. Aunque el primer ministro Hatoyama es considerado aquí como amigo del Occidente, desagrada en los Estados Unidos, el fracaso de los partidos demócrata y liberal para obtener el número suficiente de votos para controlar los dos tercios de la mayoría de la Cámara, lo que hará difícil aprobar una enmienda a la Constitución, que permita el pronto rearme del Japón. También comentan los diarios las sustanciales mejoras de los socialistas de izquierdas y otros partidos de la minoría, a expensas de los dos partidos conservadores.—Efe.

RESULTADOS FINALES

Tokio, 28. — Urgente. — Los resultados finales, no oficiales, de las elecciones generales celebradas el domingo en Japón, para los 467 puestos en la Dieta, son los siguientes:

Demócratas, 186 puestos.
Liberales, 110.
Socialistas avanzados, 89.
Socialistas moderados, 67.
Laboristas agrarios, 4.
Comunistas, 2.
Partidos menores, 2.
Independientes, 6.
Total, 466 puestos.

Falta por decidir un puesto en el que ha habido que efectuar nuevo recuento de votos.—Efe.

El Caudillo preside en El Escorial solemnes funerales por don Alfonso XIII y demás monarcas españoles

Asistieron a las honras fúnebres el Consejo del Reino, Gobierno en pleno, Cuerpo diplomático y representaciones de la Nobleza

El público tributó al Generalísimo calurosas muestras de adhesión

San Lorenzo de El Escorial, 28.—Su Excelencia el Jefe del Estado ha presidido esta mañana las solemnes honras fúnebres que, organizadas por el Gobierno, se han celebrado en la basílica del Real Sitio de San Lorenzo de El Escorial, en sufragio de Su Majestad el Rey don Alfonso XIII y demás Monarcas de las dinastías que reinaron en España.

En el crucero central fué instalado un gran túmulo cubierto con un paño del siglo XVI, que se usa en los funerales reales y sobre el que fué colocada una corona. En el altar se colocaron los candelabros de ébano y bronce especialmente destinados para esta clase de ceremonias.

A las once y media en punto llegó al Monasterio Su Excelencia el Jefe del Estado, que venía acompañado en su coche por el jefe de su Casa Militar, teniente general Franco Salgado y seguido por otros con los jefes de su Casa Civil y segundo jefe de la Militar y ayudantes de servicio. Al descender del automóvil el Caudillo, fué saludado por el capitán general de la Primera Región militar, teniente general Martín Alonso, en compañía del cual y del jefe de su Casa Militar, pasó revista a las fuerzas del batallón de cañones contra carros, número 26, que formaba, con bandera y banda de música, en La Lonja. En este lugar, pese a la intensa ventisca que reinaba y que dificultaba extraordinariamente el tránsito, gran cantidad de público esperaba la llegada del Generalísimo, al que tributó un caluroso recibimiento.

En la puerta del Patio de los Reyes, el Caudillo fué cumplimentado por el presidente del Consejo del Reino y de las Cortes Españolas, don Esteban Bilbao y miembros del Gobierno, en compañía de los cuales penetró en el referido patio. A la puerta de la basílica fué recibido por el Obispo Auxiliar de Madrid-Alcalá, doctor Lahiguera; por el Prior del Monasterio, P. Llamas y por la Comunidad de PP. Agustinos. El Prelado, revestido de Pontifical, al entrar en el templo, ofreció al Generalísimo el agua bendita y le dió a besar el Lingum Crucis. Seguidamente, bajo palio, cuyas varas portaban miembros de la Comunidad, penetró en el interior de la basílica y se dirigió al presbiterio, donde ocupó un sitial al lado del Evangelio.

Detrás se situaron los jefes de sus Casas Militar y Civil y ayudantes de servicio. En la parte de la Epístola tenía un reclinatorio el Obispo auxiliar de la Diócesis, en el Presbiterio y también en la parte del Evangelio, se colocaron los ministros de Asuntos Exteriores, señor Martín Artajo; de Justicia, señor Iturmendi; del Ejército, teniente general Muñoz Grandes; de Marina, almirante Moreno; de Gobernación, señor Pérez González; de Educación Nacional, señor Ruiz-Giménez; de Trabajo, señor Girón; de Industria, señor Planell, de Agricultura, señor Cavestany; secretario general del Movimiento, señor Fernández Cuesta; del Aire, teniente general González Gallarza; de Comercio, señor Arburúa, de Información y Turismo, señor Arias Salgado y subsecretario de la Presidencia, señor Carrero Blanco.

A continuación figuraba el capitán general de la primera Región Central Aérea, teniente general Sáenz de Buruaga y el jefe de la jurisdicción Central de Marina, almirante Bustamante. En lugares destacados y al pie del Presbiterio, en la parte de la Epístola, se hallaban los infantes don José Eugenio y don Luis Fernando de Baviera, que vestían uniforme militar y que llegaron acompañados del duque de Montellano con uniforme de la Orden de Malta. Tomaron asiento a continuación el Consejo del Reino, con su presidente, don Esteban Bilbao, el teniente general Vigón y los señores Ibáñez Martín, Castán Tobeñas, Eastarreche, Solís Ruiz y Crespo Alvarez; la Mesa de las Cortes y miembros de la Junta Política con los señores Lequerica, Valdavia, Pagaega, Vivar Téllez, Romojaro, Pradera y Aznar.

Detrás se hallaba la representación de la nobleza, entre la que figuraban los duques de Montellano, Ahumada, Algeciras, Montealegre de Lerma y de Escalona; marqueses de Arenas y Guad-el Jelu de la Vega de Anzo, Grijalba y de Hazas; condes de Elda, Puñonrostro, Campoalange, Floridablanca, Santiago, Gamazo, San Luis, Sepúlveda, Florida y de Alba de Liste; barón de Carcer, princesa de Hoenlohe y señores de Danvila, Gil de Zárate, Layus, Abolla, Calvo Sotelo (don Luis), Alonso de Celis, Alcocer y otros. Dando frente al altar, al lado del Evangelio, se situó el Cuerpo Diplomático, en pleno, presidido por el Nuncio de Su Santidad, Monseñor Antoniutti; luego, los jefes de los Estados Mayores de los Ejércitos de Tierra, Mar y Aire y numerosos generales. También en el centro, pero en la parte de la Epístola, los subsecretarios, directores generales, consejeros nacionales, procuradores en Cortes, representaciones de los Altos Tribunales, Reales Academias, Ayuntamiento y Diputación, embajadores españoles, Ordenes Militares y de Malta, Instituto de Cultura Hispánica y otras personalidades, hasta un total de más de mil personas.

Ofició de preste el Dr. Del Estal; de diácono, el Dr. García; de subdiácono, el Dr. Andrés, y de maestro de ceremonias, el Dr. Domínguez, revestidos con los ternos de los enterramientos reales. La capilla, dirigida por el maestro D. Samuel Rubio, reforzada por el maestro Garmendia, interpretó la Misa de Antonelli y Perosi. Después del funeral, el Prelado rezó un responso, y Su Excelencia el Jefe del Estado abandonó el real sitio, poco después de las doce y media, y emprendió el regreso a El Pardo, después de haber recibido de nuevo infinidad de muestras de cariño y adhesión que le tributó el numeroso público que en los alrededores del Monasterio se había situado en espera de la salida del Caudillo.

Fiesta infantil en El Pardo

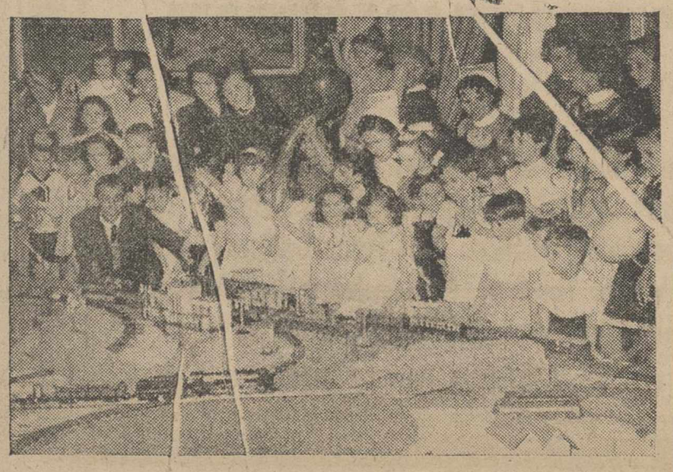

El Pardo.—Con motivo del cuarto cumpleaños de la nieta mayor de Su Excelencia el Jefe del Estado, María del Carmen Martínez Bordiú y Franco, se celebró una fiesta infantil en el Palacio. En la foto, las dos nietas de S. E., con otros niños, durante la fiesta.—(Foto Cifra Gráfica)

Parece haberse evitado la crisis política en Italia

Roma, 28.—Parece haberse evitado la crisis política que amenazaba al Gobierno italiano, al haber indicado el partido liberal que aceptaría la solución de Scelba en el espinoso problema agrario. Reunido en Consejo nacional dicho partido para debatir sobre la propuesta reforma agraria de contratos, los 175 delegados del partido liberal mostraron en principio signos de no hallarse de acuerdo en la cuestión, pero, finalmente, se hallaron varias fórmulas de compromiso.—Efe.

M.C.D.2022

PALENCIA AL DIA

De domingo a lunes

No fué un domingo gris, meteorológicamente hablando. Tuvimos sol a todo pasto, alegrándose el ruedo urbano, en una tarde que no dejaron de aprovechar los peripatéticos. Nos perdonarán que utilicemos un símil taurino, ya que la jornada --Barcelona a la escucha-- tuvo este signo. Marquitos obtuvo un triunfo apoteótico, pisando con planta firme la arena en la Monumental catalana, como pronunciando el rosario de éxitos con que piensa tejer una temporada, para él decisiva. Dos orejas y rabo, salida por la puerta grande... Ganó la partida a Faraco y Mariscal. ¡Ahí es nada!

Palencia adentro, pocas cosas anotamos en el "block". El sepelio de doña Carmen Muñoz Alcoba, al que se asoció toda la ciudad, como premio a sus desvelos por la formación de nuestros maestros y la educación de nuestros hijos y los dos encuentros deportivos, en que dimos una de cal y otra de arena. Frente al triunfo en precario del Atlético, la derrota del Juventud --en baloncesto-- a manos del Real Valladolid. No está mal eso de los "árbitros con equipo". El Atlético pasó al primer puesto: no fué, por tanto, pírrica su victoria.

En el aspecto religioso, anotemos el comienzo de las novenas penitenciales. Abrió marcha el Santísimo Cristo de la Misericordia, que ha iniciado --con gran concurrencia-- sus tradicionales cultos en Nuestra Señora de la Calle. Seguirá en marzo la Cofradía de N. P. Jesús Nazareno, que este año inaugurará sus dos nuevos y magníficos "pasos", obra del ilustre escultor Víctor de los Ríos, y que fueron presentados al público, en una magna Exposición abierta el sábado en Madrid, con asistencia de altas autoridades y representaciones. Este es el verdadero camino para revalorizar nuestra Semana Santa.

Hemos entrado en el lunes, sin grandes cambios atmosféricos. El sol apareció un poco más tímido, alternando con nubarrones, nada halagüeños. Por si acaso, no se confíen ustedes, pues aún no ha terminado la racha de catarros y bronquitis. Es la secuela de este ambiente húmedo y frío, con que febrero cerró su última quincena.

TEATRO PRINCIPAL

Hoy, éxito arrollador. «Julio César», la película M. G. M. de las ocho estrellas. Un drama que después de dos mil años, no ha sido borrado de la mente del hombre, por ser uno de los dramas más apasionantes de la Historia.

«Julio César» es un drama que no se olvida.

GRAN TEATRO ORTEGA

«Guantes grises».

CINE PROYECCIONES

«Vacaciones en Roma».

CINE CASTILLA

«El ídodo de barro».

CALIFICACION MORAL

«Julio César» (3), «Guantes grises (5), «Vacaciones en Roma» (3), «El ídolo de barro» (3).

Los números que figuran entre paréntesis al final de cada obra, expresan la calificación moral dada por la "Oficina Espectáculos dependiente de la Comisión Episcopal de Ortodoxia y Moralidad": 1: Todos, incluso niños.—2: Jóvenes.—3: Mayores.—3-R: Mayores, con reparos.—4: Gravemente peligrosa.—5: Sin clasificar.

BODAS - BANQUETES

Infórmese de los servicios que hace el

RESTAURANTE DEL HOTEL **CASTILLA**

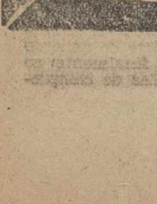

RELOJES SUIZOS A PLAZOS Y CONTADO

La casa más antigua y mejor surtida. Nuestros precios de hoy no admiten competencia. Pida catálogos ilustrados gratis, y se convencerá

COMERCIAL RELOJERA SUIZA

Apartado 66 ZAMORA

Religiosas

Día Universal de la Pía Unión de las Marías de los Sagrarios y Discípulos de San Juan

El 2 de Marzo comenzará un solemne Triduo preparatorio

¡Con qué emoción deben recordar todas las Marías de los Sagrarios y Discípulos de San Juan el día 4 de marzo!

En esa inolvidable fecha del año 1910 comenzó en el mundo una corriente eucarístico-reparadora, que hoy fertiliza la vida de la Iglesia. Por eso, no podemos por menos de recordarla con cariño e interés.

Con cariño porque está muy ligada a nuestro corazón, que a partir de ese día ha sabido conocer y aumentar todo lo que vale y significa un Sagrario abandonado. Con interés, porque ella constituye el punto de partida para una eficaz propaganda de los ideales de nuestra Pía Unión.

Para prepararnos a ese gran "Día Universal de la Obra", celebraremos un solemne Triduo en la Capilla de nuestra Casa de Nazareth.

El triduo comenzará el día 2 de marzo, miércoles, a las siete y media de la tarde. Ese día predicará el reverendo señor don Dionisio Cancio, Beneficiado-Sochantre de la Santa Iglesia Catedral y Discípulo de San Juan.

El jueves, día 3, dirigirá la palabra el reverendo señor don Juan Bautista Cardenal, Profesor y Director Espiritual del Seminario y Discípulo de San Juan.

El día 4, que con feliz coincidencia es primer viernes de mes, a las ocho y media, en la capilla del Sagrario de la Catedral, celebrará la Santa misa y pronunciará una breve plática el Iltmo. señor don Guillermo A. Gutiérrez, Vicario general del Obispado y Deán de la misma Santa Iglesia Catedral.

Durante el día estará solemnemente expuesto el Santísimo en la capilla de Nazareth y será velado por turnos de Marías y Discípulos, juntamente con las secciones de menores.

A las siete y media, después del Santo Rosario, tendrá el sermón el muy ilustre señor don Eduardo Izquierdo, Canónigo de esta Santa Iglesia Catedral y secretario de Cámara del Obispado. Nuestro Excelentísimo y Reverendísimo Prelado, tan amante de nuestra Obra hará de Pontifical la Reserva.

Todas las numerosas Marías y discípulos de Palencia, como es natural, asistirán a estas fiestas conmemorativas y llevarán su medalla.

Así lo esperan,

Las Juntas Diocesanas de la Pía Unión

V. O. T. DE SANTO DOMINGO. —Hoy, martes, día 1 de marzo, a las ocho y media de la mañana, en la capilla de esta V. O. T. se oficiará una misa rezada en sufragio del alma de la terciaria difunta doña Carmen Muñoz Alcoba (q. e. p. d.).

La función benéfica de los estudiantes del 5.º Curso de Medicina de la Facultad de Valladolid

El sábado, a teatro lleno, tuvo lugar el festival artístico organizado por los estudiantes de quinto curso de Medicina de la Facultad de Valladolid, a beneficio del Pabellón de Niños Tuberculosos.

Este festival es ya casi tradicional todos los años y cuenta con las simpatías de nuestro público que secunda con el mayor agrado el propósito benéfico que con él se persigue.

Presentaba el Teatro un brillantísimo aspecto, viéndose todas sus localidades ocupadas. Los futuros «galenos», ocasionalmente artistas, ofrecieron un animadísimo y variado programa con el título original, de «Pan, humor y pediatría».

En el «elenco» figuraban también bellas y distingudas señoritas. Algunos de los improvisados artistas demostraron que, si en la clínica aspiran a ser alguien, si cambiasen de vocación y rumbo y se dedicasen a la escena como profesionales, también podrían cosechar grandes éxitos.

Merecen especial mención el estudiante palentino de quinto de Medicina Manuel Sánchez Dueñas, que cantó con exquisito gusto y musicalidad el «Tzorzico» de «El Caserío», de Guridi, y la romanza de «Don Manolito», de Sorozábal. La bella señorita Pilar López Yubero, que se nos reveló como una extraordinaria bailarina en dos exhibiciones coreográficas de «Moulin Rouge» y «Candilejas». Ambos fueron aplaudidísimos.

También gustó mucho el número inspirado en la película «Lily», montado como lo pudiese hacer el mejor conjunto profesional, lo mismo en la parte coreográfica que en la presentación.

En la parte cómica tuvieron un éxito arrollador los señores Laguna, Calabia y Pastor, con la colaboración del «Trío Caladores», que «troncaron de risa» al respetable con unas regocijantes parodias de los «couplés» antiguos.

La «vis» cómica del señor Laguna en nada tiene que envidiar la del más consumado caricato profesional.

Durante el intermedio del festival, las bellas y distinguidas señoritas postularon colocando claveles y obteniendo una pingüe recaudación para el fin benéfico.

Por la noche se celebró en honor de las señoritas que intervinieron en el festival y prestaron su colaboración al éxito del mismo, un baile que resultó muy animado.

IMPORTANTE EMPRESA

productora amplificadores y reproductores de sonido, precisa Representantes activos especializados en la materia

Escribid al núm. 7.294

Gisbert. Arenal, 1.—Madrid

Junta reguladora de precios y márgenes comerciales

Los precios de la semana anterior han sido declarados subsistentes para la semana que comprende los días del 28 de febrero al 6 de marzo, ambos inclusive.

Palencia, 28 de Febrero de 1955.

EL OBRERO

Don Gerardo de Castro Diez

Falleció en Pozo de Urama

El día 23 de Febrero de 1955

A los 51 años de edad

— D. E. P. —

Su Empresa y sus compañeros de trabajo,

Ruegan una oración por su alma.

Diario de avisos

FARMACIA DE GUARDIA. —Durante la semana estará de guardia la farmacia de don Alberto Torres Andrés, emplazada en la calle Mayor Principal, número 2.

CUPON PRO CIEGOS

Lista de los números premiados del Cupón Pro Ciegos, correspondiente al sorteo celebrado el día 26 de febrero de 1955.

Premiado con 50 pesetas, número 592 y con 5 pesetas, todos los terminados en 92.

DIETARIO

Martes 1 de Marzo de 1955

SANTORAL: El Santo Angel de la Guarda. Santos: Rosendo, Herculano, obs.; León, Donato, Nicéforo, Abundancio, Antonina, Adriano, Hermetes, Eudocia, mrs.; Félix III, p.; Albino, Suitberto, obs.; Siviardo, ab. Misa: de Feria. Color: Morado.

Sale el sol a las 6'49 horas y se pone a las 18'7 horas. Sale la luna a las 10'42 horas y se pone a las 1'9 horas. Cuarto creciente a las 12'40 horas.

REFRAN: Quien pequeña heredad, tiene, por pasos la mide.

EL TIEMPO EN PALENCIA

Barómetro: A las 18 horas de ayer, 693'5; a las ocho horas de hoy, 702'5. — Temperaturas: Máxima de ayer, 7'8; mínima de hoy, bajo cero, 1'2. — Dirección del viento: A las 18 horas de ayer, NW.; a las ocho horas de hoy, NNW. Nieve, 0'3. Humedad relativa media, 70 por 100.

EL TIEMPO EN ESPAÑA

Disminuyeron las precipitaciones y nubosidad en toda la Península y en Marruecos continuaron con alguna intensidad. Sobre Levante, Ebro y Centro, penetró un aire frío del Norte. Se han recogido en las últimas doce horas siete litros en Larache; tres en Melilla; dos en Gijón e inapreciables en diversos puntos.

Cesarán las precipitaciones en Marruecos, según anuncia el Observatorio Meteorológico y persistirá la penetración de aire frío del Norte sobre el Centro y la vertiente mediterránea, pero disminuirá su intensidad durante el día. El cielo en general, está poco nuboso con un aumento de nubes en el extremo Noroeste de la Península.

Murcia, registró la máxima temperatura de España, con 17 grados y Soria y Segovia, la mínima, con dos bajo cero. En Madrid, la máxima de ayer, a las 13'30 horas, era de ocho grados y la mínima, de 1'3 grados, a la una hora.

ARTICULOS DE ESCRITORIO EN I. G. DIARIO-DIA

EFEMERIDES. — 1502: Toma de Tarento por los españoles. — 1476: Batalla de Toro.—1809: Nace Chopín. — 1815: Napoleón vuelve a Francia.—1871: Entrada de los alemanes en París.—1906: Muere el novelista Pereda.—1938: Muere D'Annunzio.

PARA SEVILLA Y SU PROVINCIA

Fábrica de Ballestas para automóviles, aceptaría representante. Inútil si no es persona activa y muy introducida en el ramo del automóvil

Correspondencia al número 9969. Vergara, 11

BARCELONA

TRIBUNALES

SEÑALAMIENTOS. — Hoy, día 1, se verán en la Audiencia Provincial las causas siguientes:

A las once, por homicidio, contra Manuel Bocal. Abogados, señores Herrero, Gómez Aroyo y Laso. Procuradores, señores Ugidos y Franco.

A las doce, por robo, contra Claudio Andrés. Abogado, señor Martínez Arredondo. Procurador, señor Ugidos.

ESCENARIOS Y PANTALLAS

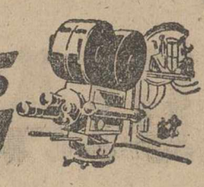

Estrenos Cinematográficos

PRINCIPAL

"JULIO CESAR".--Nacionalidad: Norteamericana. -- Director: Joseph L. Mankiewicz. -- Intérpretes: Marlon Brando, James Mason, John Gielgud, Louis Calhern, Edmond O'Brien, Greer Garson y Deborah Kerr.--Producción: Metro Goldwyn Mayer. --Fecha de estreno en Palencia: 27-II-55.

Para que realmente "haya cine", hemos aceptado la necesaria primacía de la imagen sobre la palabra, es decir, la expresión visual, ayudada —pero sólo ayudada— por el diálogo. Bien es verdad que en una reciente crítica nuestra admitíamos excepciones y señalábamos como tal esta película de "Julio César", la tragedia histórica "La muerte de César", en la que como en "Hamlet", podíamos ir al cine, siquiera sea por una vez, "a oir" a Shakespeare, aunque, naturalmente, no sea esto un bocado para el gusto de todos los paladares.

Hollywood ha respetado en esta ocasión la obra clásica, realizando una versión exacta, apenas mutilada en algún pasaje de Porcia. Se discutirá si éste es o no el camino acertado, si esta servidumbre del cine al teatro, si este fiel homenaje del séptimo arte al genio de Shakespeare, ha sido presidido por un criterio realmente admirable y digno de toda alabanza. Se ha elogiado, el haber realizado el film en blanco y negro en lugar de preferir la espectacularidad del color o del cinemascopio.

A nosotros, desde luego —y nos definimos con un criterio puramente personal— nos agrada que Hollywood, porque Hollywood nos da miedo, no nos haya "colocado" una fantasía moderna sobre una obra clásica, pero también sin caer en ese extremo mantenemos una postura contraria a esta total servidumbre, a este retratar una obra de teatro, sin hacer creación cinematográfica. Se podía haber respetado la palabra —maravillosa palabra— de Shakespeare, podíamos ir al cine "a oir" al genial dramaturgo, pero podíamos ir, al mismo tiempo, "a ver" una versión —en su más puro concepto— cinematográfica de una obra clásica. A admirar al cine, mientras admiramos al teatro.

Se ha cuidado la ambientación de la película, como puede cuidarse en un escenario, con auténtica sobriedad y a base de una buena fotografía, sin alardes de cámara y siguiendo siempre el imperativo de servicio a la clásica obra teatral. Se ha rechazado, así, hasta la espectacularidad en las batallas y se ha despreciado en aras de esa misma fidelidad el ritmo cinematográfico.

La interpretación es excelente por parte de todos los actores, primeras figuras del cine americano y de la escena inglesa. El "duro" Marlon Brando, muestra su ductilidad en el gesto, su extraordinario dominio del arte interpretativo en un Marco Antonio admirable. Excelente también James Mason, en su Bruto, y en realidad todos los demás, con idéntico acierto. Pero este elogio queda hoy a medias, como queda a medias para el espectador la verdadera calidad de la labor de interpretación, porque al hacer teatro clásico, lo importante y lo difícil es "decir la obra" y nosotros no oímos ni a Marlon Brando, ni a Mason, ni a los otros, sino a sus dobles. Y aprovechemos, la ocasión, para señalar un excelente doblaje, sólo empañado por un ligero énfasis en "el que habla" por James Mason, y una buenísima versión al castellano.

"Julio César", pues, gustará al espectador inteligente, al admirador de una obra de Shakespeare, que asombra en todos los tiempos, pero advertimos que es una "película especial». No es cine, aunque es una fiel reproducción en la pantalla de una tragedia clásica inmortal. Una noble tarea muy bien realizada, desde luego.—**R. de G.**

ORTEGA

«GUANTES GRISES». — Nacionalidad: norteamericana. — Director: Lewis Seiler. — Protagonistas: Cornel Wilde, Steve Cochran, Phhilips Thaxter y Karl Marden. — Fecha de estreno en Palencia: 27 de Febrero de 1955.

En el ya farragoso archivo de películas sobre la última guerra esta producción norteamericana presenta como variante episodios de la lucha de la resistencia francesa en la retaguardia enemiga y en la zona francesa ocupada por los alemanes.

Después de la rendición del Ejército francés se incorporan al «maquis» varios aguerridos legionarios que continúan sus heroicas hazañas como agentes de espionaje y sabotaje y toman contacto con la organización del «maquis» en los sectores costeros desde donde se lanzaban las «V-2». Pero dentro de esas células actúan varios agentes comunistas que anteponen a sus deberes patrióticos, el servicio al «Kremlin» y no vacilan en asesinar a uno de sus compañeros de resistencia que se niega a secundar su partidismo.

La trama con las consabidas secuencias de luchas, persecuciones e intrigas, ha sido desarrollada con buen sentido dinámico, aunque sin nada digno de mención.

La interpretación es, en general, correcta así como la ambientación y el trucaje. Una película más de espionaje y guerra... ¿y van?.—B.

CALIFICACION:

Argumento: 6
Desarrollo: 7.
Interpretación: 7.
Fotografía: 5.

Trajes y equipos de novios

¡¡CASA MARTIN!!

MAYOR, 86

Comisión Inspectora Provincial de Mutilados de Guerra por la Patria

PERCIBO DE HABERES.—A partir del día de la fecha, y por la Subpagaduría Militar de esta Plaza, se ponen al cobro los haberes del mes actual, de todos los Caballeros Mutilados pertenecientes a esta Comisión, los cuales han de ser percibidos antes del día 5 del próximo mes de marzo, ya que pasada dicha fecha serán reintegradas al Tesoro todas aquellas cantidades que no hayan sido cobradas por los interesados.

Palencia, 28 de febrero de 1955.—El Capitán Jefe, Vocal Militar accidental, **Julio Salgado.**

POMPAS FUNEBRES

CRESPO

Casa fundada el año 1900

TELEFONOS: de día, 1753 de noche, 2804

BECERRO DE BENGOA, NUM. 6

El último número de "El Español"

Acaba de aparecer el número 326 del semanario «EL ESPAÑOL», con 64 páginas en huecograbado y al precio de 2'50 pesetas, que publica entre otras, las siguientes informaciones y reportajes de las más viva actualidad:

«Hablan los generales»—Los que conocen la guerra se pronuncian sobre la paz, por M. Blanco Tobío.

«La crisis de un régimen».—El estado francés vencido por los partidos, por Enrique Ruiz García.

«Energía atómica para la paz». — Aplicaciones de la ciencia nuclear en la agricultura, la industria y la medicina.

«Convenio hispano - portugués sobre el Duero». — Aprovechamiento hidroeléctrico del tratado internacional del río, por el enviado especial de EL ESPAÑOL, Giménez Sutil.

«Argel europeo y Argel árabe».—Los problemas actuales de Argelia por el enviado especial de EL ESPAÑOL, Luis Antonio de la Vega.

«Trabajo y alegría en la mujer cordobesa». — La transformación de la vida femenina en Córdoba, por el enviado especial de EL ESPAÑOL, Diego Jalón.

«Los misterios de la Legacio Rumana en Berna».—Un sensacional episodio de la lucha anticomunista.

«Ataulfo Argenta y la música».—Entrevista con el famoso director de orquesta, por María Jesús Echevarría.

«La república de los republicanos».—Resumen del libro de Jacques Chastenet, famoso historiador y diplomático francés, sobre la III República.

«Ambiente precursor del 18 de julio».—Capítulo de las memorias de un Redactor Político, por Francisco Casares.

«El Príncipe».—Novela por Mercedes Ballesteros.

Se completa el número con otros interesantes artículos de Ricardo Royo Villanova, José Ramón Alonso, etc.

Letras de luto

A las doce de la mañana del domingo tuvo lugar la conducción de los restos mortales de doña Carmen Muñoz Alcoba al cementerio de Nuestra Señora de los Angeles, donde recibieron cristiana sepultura. Una imponente multitud —de todas las clases sociales— formaba en el fúnebre cortejo, que presidía el esposo de la que durante tantos años fué Inspectora de Enseñanza Primaria, autoridades, representaciones y el Consejo de Inspección en pleno. La comitiva cruzó por la calle Mayor, siguiendo por la de Don Sancho, hasta la Huerta de Guadián, donde se despidió el duelo, tardando más de media hora en desfilar ante el cadáver y familiares las personas que se sumaron a tan piadoso y caritativo acto, en prueba del afecto que tanto por su actuación en el plano profesional, religioso y social, se había granjeado la finada. Numerosos coches de turismo y un autocar, con inspectores, profesores de Centros docentes y maestros y maestras, acompañaron hasta su última morada los restos de la respetable dama, a cuyo esposo, don Jerónimo Miñana Gálvez (Maestro Nacional); hermanas doña Josefa y doña María Luisa; hermanos políticos doña Jerónima, Rvda. M. Sacramento (Trinitaria); don Francisco, don José María y don Jesús Miñana; don Enrique de Castro; doña Patrocinio Gutiérrez, doña Julia Palomares, doña Amparo Sáinz y doña Amalia Elizondo; sobrinos doña María Luisa Muñoz y don Celestino de Castro; sobrinos políticos y primos, reiteramos nuestra más acendrada condolencia.

En la mañana del lunes se celebraron solemnes funerales por la dignísima Inspectora-Jefe en Nuestra Señora de la Calle con numerosísima concurrencia y el, martes, uno de marzo, ha organizado otro funeral el Consejo Provincial de Inspección de Enseñanza Primaria.

—Ha entregado su alma a Dios en Támara, don Víctor Chico del Río, cuya laboriosidad, nobleza y afectuosidad en el trato le hicieron acreedor al general aprecio y estimación. A su apenada esposa, doña Esperanza Marcilla Bustillo, hermanos políticos, primos, sobrinos y demás familia, expresamos nuestro pésame.

—Ha fallecido en Población de Campos doña María Alvarez Pérez. Su vida entera estuvo dedicada al cuidado de su hogar, del que hizo escuela de virtudes, mereciendo el afecto de los suyos y el respeto de todo el vecindario. A su desconsolado esposo, don José Revuelta Revuelta; hermanos don Lázaro (Presbítero), doña Eloísa, don Angel, doña Amparo, don José y doña Teresa Alvarez Pérez; hermanos políticos don Isaac Gallardo, doña Jesusa Maestro; doña Teodora Fernández y don Anselmo Castañeda, sobrinos, tíos, primos y restantes familiares, les hacemos presente nuestro sentimiento.

Osorno ante la muerte de doña Carmen Muñoz Alcoba

OSORNO. — El Magisterio de esta villa, con la cooperación de un entusiasta de la labor pedagógica realizada por la dignísima Inspectora jefe de Enseñanza Primaria, nuestra entrañable doña María del Carmen Muñoz Alcoba, en su deseo de corresponder al profundísimo amor que hacia educadores y educados anidaba en su nobilísimo corazón, ha organizado una Comunión general de niños y un solemne funeral en sufragio de su alma, actos que tendrán lugar en nuestra iglesia parroquial el próximo jueves, día 3 de Marzo: la primera, a las nueve de la mañana y el segundo, a las once de ella a cuyos sufragios de caridad, a la que ella era tan dada, invitan los organizadores al vecindario de nuestra localidad, al Magisterio palentino y a cuantos hubieran recibido de por vida los efluvios de su, para todos, maternal corazón.

¡Doña María del Carmen Muñoz Alcoba, Inspectora Jefe de Enseñanza Primaria, descanse en paz!

El Corresponsal

ESCRIBANIAS DE LUJO, EN I. G. DIARIO-DIA

Mayor Principal, 147 - 151 PALENCIA

Rogad a Dios en caridad por el alma de la señora

Doña María Alvarez Pérez

que falleció en Población de Campos, el día 28 de Febrero de 1955

A los 65 años de edad

Después de recibir los S. S. y la Bendición Apostólica de S. S.

D. E. P.

Su desconsolado esposo don José Revuelta Revuelta, hermanos don Lázaro (Presbítero); Eloísa, Angel, Amparo, José y Teresa Alvarez Pérez; hermanos políticos don Isaac Gallardo, doña Jesusa Maestro, doña Teodora Fernández y don Anselmo Castañeda; sobrinos, tíos, primos y demás familia,

Suplican una oración por el eterno descanso de su alma

LA SEÑORA

Doña Felisa Redondo Ortiz

Falleció en Frechilla el día 27 de Febrero de 1955

Después de recibir los Auxilios Espirituales y la Bendición de Su Santidad

D. E. P.

Su desconsolado esposo don Ceferino Marcos Nogales; hijos Micaela, Isidoro, Aurelio y Raimundo Marcos Redondo; hijos políticos Herminia Herrero, Julio de la Torre; Filiberta Calonge, Agustina García y Carmen Muñoz; hermana doña Petra; hermanos políticos, nietos, primos, sobrinos y demás familia,

Ruegan a sus amistades una oración por el eterno descanso de su alma.

M.C.D.2022

Deportes

Suplemento deportivo de DIARIO-DIA. Jornada del domingo día 27 de Febrero de 1955

El Barcelona "casi descartado" por el Atlético Bilbao

La superioridad de los vizcaínos fué absoluta y su victoria en las Corts merecida

Barcelona, 27.—Barcelona, 2; Atlético de Bilbao, 3.

Barcelona: Ramallets; Seguer, Brugué, Hanke; Biosca, Segarra; Basora, Villaverde, Areta, Moll y Manchón.

Atlético de Bilbao: Carmelo; Orue, Garay, Canito; Mauri, Maguregui; Arteche, Marcaida, Arieta, Uribe y Gainza.

Después de una temporada sin perder un solo punto en su campo, esta tarde el Barcelona se ha visto merecidamente derrotado por el Atlético de Bilbao, hasta el punto de que el resultado no refleja los merecimientos del conjunto bilbaíno. Ya desde un principio se observó la superioridad de los vizcaínos, superioridad basada en su mejor preparación física, que les daba una rapidez extraordinaria, y en el coraje de disputar la pelota, que les hacía salir victoriosos en todas las ocasiones.

Arieta lesiona a Hanke, que pasa a extremo izquierda, cubriendo su puesto Segarra y bajando Moll a la media para pasar Manchón a interior. El juego se endurece y es ahora el Barcelona el que impone esta tónica, de la que resulta lesionado Arieta. A los 25 minutos, repuesto Hanke, el Barcelona vuelve a su alineación inicial. A los 32, avanza el Atlético en tromba. Arieta se cuela, tira y repele Ramallets, se arma un lío ante la puerta y desde lejos remata un fuerte tiro Uribe para conseguir el primer gol.

Cuando se jugaba el tiempo de descuento por las interrupciones, cede el Atlético un córner, lo tira Manchón, y Areta, de cabeza, obtiene el empate.

En la segunda parte el Barcelona actúa muy nervioso en los primeros minutos y la velocidad de los bilbaínos desborda continuamente a los laterales barcelonistas. Hay algunas jugadas poco correctas con una fea entrada de Arieta a Ramallets y una zancadilla de Gainza a Basora, que el público protesta. A los doce minutos, un centro de Gainza lo falla todo el dispositivo barcelonista y remata Marcaida, flojo y sin intención, pero ni la defensa ni Ramallets aciertan a atajar el remate y es el segundo gol bilbaíno.

A los 23 minutos se decide el partido: pase de Marcaida a Arieta y tiro imponente de éste que se cuela sin remisión. Con tres-uno en contra, el Barcelona apenas intenta reaccionar, pero a los 33 minutos avanza Basora, centra retrasado, Areta deja pasar el balón, descolocando a la defensa rojiblanca, y Villaverde clava el balón en la red. Ahora sí intenta el Barcelona buscar el empate, pero sin lograrlo. La única oportunidad es un tiro de Segarra que para Carmelo.

El Barcelona ha hecho un partido pésimo, notándose la ausencia de Kubala, el ordenador del juego azulgrana. El Atlético jugó un partido espléndido, con un entusiasmo, una moral y una velocidad envidiables.

Amplia victoria de la Real Sociedad sobre Las Palmas

El estado del terreno dificultó el buen juego

Se lesionó Ontoria y marcó un gol

R. SOCIEDAD, 4; LAS PALMAS, 0

San Sebastián, 27. — Real Sociedad: Bagur; Gordejuela, Suárez, Echeveste; Ontoria, Larrabeitia; Zubillaga, Paz, Sarasqueta, Pérez e Iriondo.

Las Palmas: Pepín; Verde, Beltrán, Beneyto; Torres, Naranjo; Sanz, Vázquez, Ignacio, Ricardo y Macario.

Arbitró Novella, que estuvo regular.

El campo se hallaba en muy malas condiciones y ello ha dificultado el buen juego.

A los 21 minutos, sacó Zubillaga un golpe franco, y después de rematarlo Ontoria, terminó Pérez la jugada, incrustando el balón en la red. A los 37 minutos, sacó un golpe franco Paz y después de un rechazo de la defensa, tiró Larrabeitia desde fuera del área y batió a Pepín por segunda vez. Se lesiona Ontoria a los 40 minutos, y Pérez, pasa a medio. Una arrancada de Larrabeitia terminó con un disparo, pero el balón se quedó en el barro y Ontoria pudo recogerlo para introducirlo en las mallas.

El cuarto gol, se logró a los 20 minutos. Beltrán, quiso despejar un tiro de Gordejuela, con la desgracia de dar una mala dirección al balón, que se coló en la propia portería canaria.

Bajó el tren de la Real Sociedad, y durante algunos minutos, dominaron los canarios. Destacaron, por la Real, Larrabeitia y los defensas, que fueron en todo tiempo los más regulares. Las Palmas, luchó contra el perjuicio del campo y la codicia de los locales.—Alfil.

Triunfo alavesista frente al Celta

Buen juego en la primera parte

Vitoria, 27. — Alavés, 2; Celta, 0.

Alavés: Berasaluce; Sanz, Erezuma, Gorospe; Kaiku, Ibarra; Primi, Echeandía, Wilson, Echaniz, Arbaiza.

Celta: Dauder; Quinocho, Lolín, Eliseo; Artimez, Villar; Gausi, Olmedo, Mauro, Cerdá y Torres.

Los jugadores del Alavés salieron con brazaletes negros, en señal de duelo por el fallecimiento de los cinco jóvenes vitorianos víctimas del luctuoso suceso hace 16 días en un bar de la localidad y un sacerdote rezó un responso por el alma de los fallecidos.

El partido fué muy bueno en la primera parte, realizándose un juego nivelado en el medio del campo en los minutos iniciales aunque con mayor dominio del Alavés, pero actuando el Celta con bastante rapidez y con gran ímpetu en sus líneas.

El segundo tiempo fué de juego insulso ya que a pesar del dominio ejercido por el once local, su delantera no se decidió a rematar, en gran parte debido a las dificultades del terreno.

Los goles fueron marcados, a los 39 minutos al sacar Primi un córner que Wilson envió de cabeza, imparable, a las mallas, por haber cruzado el balón al lado opuesto en que se hallaba Dauder. El segundo tanto vino a los 44 minutos, después de un peloteo desconcertante a muy corta distancia del marco, hasta que al fin un remate de Echeandía consiguió que el balón traspasara la línea divisoria.

En el segundo tiempo no se marcaron goles.

Del Celta, además del portero, merece destacarse al defensa central que no permitió a Wilson rematar ningún balón por alto, y los medios volantes.

Del Alavés, bien Berasaluce en las pocas intervenciones que tuvo; magnífico el defensa Gorospe; bien Sanz, en la media Kaiku y en la delantera Wilson.—Alfil.

Con 2-0 a favor del Málaga terminó el primer tiempo en Zorrilla

Mediada la segunda parte, el Valladolid marcó tres goles en cuatro minutos

Valladolid, 27.—Valladolid, 3; Málaga, 2.

Valladolid: Saso; Matito, Lesmes, Losco; Tini, Lolo; Cerdán, Carlos, Murillo, Domingo y Valdés.

Málaga: Vera; Alonso, Méndez, Soto; Solé, Borrera; Perella, Martín, Pahuet, Romero y Montero.

Arbitró Fombona, correcto y sin complicaciones.

La desastrosa actuación del equipo vallisoletano en la primera parte del encuentro, le puso al borde de una derrota que hubiera sido catastrófica para sostenerse al final de la liga en Primera División. El Málaga, sin apenas hacer juego, con sólo aprovechar los fallos repetidos, los desaciertos, los huecos que dejaba el Valladolid en sus líneas desconectadas, y poniendo un poco de decisión, se hizo dueño del campo en esta parte que cerró con dos tantos a su favor.

El Málaga, a los pocos momentos de comenzar, se impone por rapidez ante un Valladolid desconcertado que marcha a la deriva. Tini se lesiona en un encontronazo y ya es una figura decorativa. A los 36 minutos, Romero, lanza un soberbio tiro que sorprende descolocado a Saso, marcando el primer tanto para su equipo. El Málaga se hace dueño del campo llevando repetidos momentos de peligro a la puerta local. A los 44 minutos, Pahuet avanza por el centro del campo, tira sobre la marcha, rechazando Saso y Perella, sin oposición de nadie, marca el segundo tanto a placer.

A los 25 minutos de la segunda parte, Cerdán centra un saque de falt

LESMES I

y Murillo, de cabeza, marca el primer tanto local. El gol enardece a los jugadores y al público y ante el asombro de todos, en cuatro minutos logra la victoria con otros dos tantos, a los 28 minutos por Domingo, después de briosa jugada, desbordando a la defensa malagueña, y a los 29, por Cerdán, al rematar un servicio de Murillo. Los restantes minutos no añaden nada de interés al encuentro. El Málaga se esfuerza cuanto puede para lograr el empate, pero su acción fué cortada por la defensa, en la que Lesmes fué el más destacado de todo el equipo. Este jugador con los dos extremos, Valdés y Cerdán, fueron los únicos que resaltaron por el Valladolid. Del Málaga gustó solamente su entusiasmo. Los mejores hombres fueron el defensa central Méndez y los delanteros Pahuet y Romero.—Alfil.

El Madrid mira tranquilo al título

Di Stéfano logró cuatro goles frente al Español

Madrid, 27.—Real Madrid, 5; Español, 1.

Excelente entrada en el Estadio Santiago Bernabéu, que casi se llenó. Dirige el encuentro el colegiado vizcaíno Sr. Gardeazábal, que tuvo una actuación discreta. Los equipos se alinearon así:

DI STEFANO

Español: Domingo; Argilés, Parra, Catá; Gámiz, Faura; Cruellas, Marcet, Cela, Piquín y Bolinches.

Madrid: J. González; Navarro, Marquitos, Atienza II; Muñoz, Zárraga; Molowny, Pérez Payá, Di Stéfano, Rial y Gento.

Los madridistas han tenido esta tarde una jornada redonda: han visto a su equipo bordar el juego y, por añadidura y merced al marcador simultáneo, han podido acompañar el triunfo propio, saboreando a la par el de los bilbaínos en las Corts, que tanto ha despejado el horizonte del Real Madrid, mirando hacia el título.

El Español no ha sido enemigo en ningún momento para el equipo blanco. Pese a las buenas intenciones puestas sobre el terreno por algunos de los jugadores catalanes, concretamente, Parra, Gámiz y Marcet; pero el resto no secundó esta buena intención y todo el equipo naufragó. El Real Madrid, principalmente la línea delantera, en la que Di Stéfano, Molowny y Gento hicieron una labor francamente admisible, secundándoles Rial y en último término Pérez Payá. El resto del conjunto estuvo discreto.

Los primeros minutos del partido fueron de juego equilibrado. Domingo detuvo muy bien sendos tiros de Gento y Di Stéfano, mientras González hubo de intervenir también con acierto en un par de ocasiones. Los dos primeros córners de la tarde fueron lanzados por el Español, pero sin consecuencias. A los doce minutos, una falta española cerca del área, la tira Di Stéfano de tiro directo y el balón, en extraña trayectoria, se cuela en la meta catalana junto a un palo, pese a la estirada de Domingo. El segundo gol madridista se produjo a los 26 minutos: Muñoz pasa la pelota a Molowny y éste a Di Stéfano, adelantada, y el argentino de un gran tiro por bajo, consigue el segundo gol. El Español intenta ofrecer batalla y sus cuatro delanteros —Bolinches actúa de tercer medio y Parra de cerrojo— llegan con cierta facilidad a los dominios madridistas, pero no tienen fortuna en el tiro a gol, que siempre lo intentan desde muy lejos. A los 32 minutos, Molowny realiza una jugada de auténtica filigrana, centra, y Rial empuja el balón con la cabeza al fondo de la red, defendida por Domingo. El dominio madridista es aplastante y a los 41 minutos, Di Stéfano recoge el balón en el centro del terreno, avanza con él y desde muy lejos larga un tiro introduciéndose el balón, nuevamente, en el marco catalán, no sin antes rozar el larguero por un ángulo. Tras este espléndido gol, se llega al descanso.

La segunda mitad comienza con idénticas características de dominio madridista y desconcierto en las filas del Español. Marcet desaprovecha dos excelentes ocasiones para marcar, en una de ellas sólo ante Juanito González por cruzar demasiado el balón, y a los diez minutos viene el gol español, que tuvo su origen en un fallo de Marquitos que dejó a Marcet solo ante la meta madridista. El tiro del delantero catalán lo despeja con apuros Juanito González, vuelve a tirar Cruellas, rebota el balón en el larguero y va a parar a los pies de Piquín que marca tranquilamente a puerta batida. A los 13 minutos, Molowny saca un córner, falla Domingo el despeje y el balón queda botando a espalda de Di Stéfano, que lo impulsa a gol con el tacón. Marcet está a punto de marcar un gol de idéntica factura al primero de Di Stéfano, pero el balón sale rozando el poste con mucho efecto. A los 25 minutos, Cela sufre al parecer un calambre y se retira del campo para no reaparecer, jugando el Español (ya con 5-1 en contra), con diez jugadores hasta el final del encuentro. Los últimos minutos fueron de juego anodino, si bien cada equipo pudo marcar, respectivamente, un gol en que en última instancia, fueron salvados por la defensa. El Madrid sacó ocho córners por tres el Español.—Alfil.

Emoción en el Hércules-Valencia

Los alicantinos replicaron con entusiasmo a la mejor clase valencianista

Alicante, 27.—Hércules, 3; Valencia, 2.

Alineaciones. — Hércules: Pazos; Seoane, Navarro, Santos; Alvarín, Ernesto; Almagro, Xirau, Bartual, Rodríguez y Mekerle.

Valencia: Timor; Ibáñez, Quincoces, Sócrates; Pasieguito, Puchades; Mañó, Fuertes, Badenes, Wilkes y Plá.

Arbitro: González Echevarría, que estuvo discreto.

El partido ha sido emocionante. Un espectador, a causa del mismo, sufrió un ataque cardíaco, del que tuvo que ser asistido en el botiquín de urgencia. La característica del encuentro ha sido la gran clase del Valencia y la réplica del Hércules, con entusiasmo y nervio.

A los 13 minutos, Xirau, de fuerte disparo, batió a Timor. A los 22 minutos, Wilkes, después de burlar a varios contrarios, introdujo el balón en las mallas, muy colocado, al intentar Pazos la salida. Después de este gol se lanzó en tromba el Hércules y en un choque entre Timor y Mekerle, el balón fué al fondo de la red, al no poderlo sujetar Timor. En el minuto 28, nuevamente empató el Valencia. Plá disparó y Seoane intentó despejar en difícil situación y envió el balón a su propia portería. Terminó el primer tiempo con empate a dos tantos. Al reanudarse atacó el Hércules con mucho coraje y a los ocho minutos, una buena combinación de la delantera la convirtió en gol Bartual, con tiro a media altura.

PUCHADES

El Valencia bregó con entusiasmo sorprendente. La figura del equipo fué Wilkes seguido de Puchades y Pasieguito. Badenes, muy lento, la defensa enérgica.

Por el Hércules muy bien todos los jugadores. Pazos bastante seguro; la defensa muy firme y batalladores los medios volantes.—Alfil.

COCINAS ECONOMICAS
Para quemar paja o serrín
PASTOR
Mayor, 130. M. Lafuente, 20

RESULTADOS Y CLASIFICACIONES

PRIMERA DIVISION

Resultados:

Real Madrid-Español	5-1
Alavés-Celta	2-0
Sevilla-At. de Madrid	3-3
Hércules-Valencia	3-2
Real Sociedad-Las Palmas	4-0
Valladolid-Málaga	3-2
Coruña-Santander	3-1
Barcelona-At. de Bilbao	2-3

Clasificación

	J.	G.	E.	P.	F.	C.	Pn.
1.—Real Madrid	25	17	4	4	65	23	38+12
2.—Atlético de Bilbao	25	13	8	4	68	32	34+10
3.—Barcelona	25	15	4	6	63	34	34+10
4.—Valencia	25	13	2	10	61	46	28+ 4
5.—Sevilla	25	12	3	10	60	51	27+ 1
6.—Coruña	25	11	3	11	43	47	25+ 1
7.—Celta de Vigo	25	9	6	10	50	46	24— 2
8.—Valladolid	25	10	4	11	45	47	24— 2
9.—Atlético de Madrid	25	9	6	10	45	53	24
10.—Hércules	25	9	6	10	39	52	24— 2
11.—Real Sociedad	25	8	6	11	43	46	22— 4
12.—Las Palmas	25	9	4	12	39	61	22— 2
13.—Español	25	7	7	11	38	42	21— 5
14.—Alavés	25	8	4	13	34	55	20— 6
15.—Santander	25	8	1	16	34	69	17— 7
16.—Málaga	25	5	6	14	32	55	16— 8

SEGUNDA DIVISION

GRUPO PRIMERO

Resultados:

Logroñés-Sestao	3-2
Baracaldo-Juvenil	5-0
Avilés-Zaragoza	4-2
Oviedo-Eibar	2-1
Lérida-Caudal	1-1
Osasuna-Gijón	2-1
Ferrol-La Felguera	0-0
España Industrial-Leonesa	2-1

Clasificación

	J.	G.	E.	P.	F.	C.	Pn.
1.—Cultural Leonesa	25	16	4	5	58	26	36+10
2.—Oviedo	25	15	2	8	52	28	32+ 6
3.—Logroñés	25	13	5	7	45	35	31+ 5
4.—Real Gijón	25	11	8	6	39	30	30+ 6
5.—Zaragoza	25	14	2	9	56	37	30+ 6
6.—Baracaldo	24	12	3	9	39	32	27+ 1
7.—La Felguera	25	9	8	8	35	37	26+ 2
8.—Eibar	25	11	3	11	47	43	25+ 1
9.—Lérida	25	9	6	10	35	42	24— 2
10.—Osasuna	25	10	3	12	44	48	23— 3
11.—Ferrol	25	8	5	12	29	48	21— 3
12.—España Industrial	25	6	7	12	29	37	19— 3
13.—Avilés	25	8	3	14	41	50	19— 7
14.—Juvenil	25	5	9	11	37	70	19— 7
15.—Sestao	24	7	4	13	38	46	18— 6
16.—Caudal	25	6	6	13	41	56	18— 6

GRUPO SEGUNDO

Resultados:

Atlético de Tetuán-Jerez	1-1
Castellón-Tarrasa	2-1
Granada-España de Tánger	2-0
Extremadura-Jaén	2-1
Tenerife-Murcia	2-0
Levante-Badajoz	5-1
Sabadell-Betis	4-0
San Fernando-Linense	6-1

Clasificación

	J.	G.	E.	P.	F.	C.	Pn.
1.—Real Murcia	25	15	2	8	67	34	32+ 8
2.—Atlético de Tetuán	25	14	4	7	45	27	32+ 6
3.—Jerez	25	13	5	7	56	37	31+ 5
4.—Granada	25	14	2	9	44	23	30+ 4
5.—España de Tánger	25	12	6	7	47	38	30+ 6
6.—Betis	25	11	6	8	41	38	28+ 4
7.—Jaén	25	10	7	8	58	46	27+ 3
8.—Badajoz	25	12	1	12	45	54	25+ 1
9.—Castellón	25	11	2	12	42	48	24— 2
10.—Extremadura	25	10	4	11	44	60	24— 2
11.—Tenerife	25	11	1	13	37	38	23— 1
12.—Sabadell	25	9	5	11	41	44	23— 1
13.—Tarrasa	25	10	2	13	45	50	22— 4
14.—San Fernando	25	8	5	12	48	58	21— 3
15.—Levante	25	6	3	16	44	58	15—11
16.—Linense	25	5	3	17	31	82	13—13

El Atlético de Madrid empató en Sevilla

Se produjeron incidentes y una almohadilla alcalzó al árbitro

Sevilla, 27. — Sevilla, 3; Atlético de Madrid, 3.

Alineaciones. — Sevilla: Bustos; Guillamón, Herrera II, Romero; Ramoní, Riquelme; Liz, Arza, Araujo, Domenech y Ayala.

ARAUJO

Atl. de Madrid: Menéndez; Martín, Tinte, Pérez Andréu; Hernández, Cobo; Miguel, Molina, Escudero, Agustín y Collar.

Arbitra el señor Soler Llop.

Al salir el Sevilla, Araujo es objeto de una gran ovación por habérsele otorgado el trofeo Patricio Arabolaza. La salida del Atlético madrileño fué acogida con una formidable pita.

Domina el Sevilla, cuyo dominio es contrarrestado por el Atlético madrileño y desde los 10 a los 20 minutos, el juego es alterno y la calidad del mismo es prácticamente nula para ambas puertas. A los 25 minutos marca el Sevilla un gol por mediación de Arza a pase de Araujo. Tan pronto se realiza el saque de centro, empata el Atlético por mediación de Collar que había recibido un excelente servicio de Miguel. En los momentos finales de esta fase, domina algo más el equipo forastero, pero Araujo estuvo a punto de marcar en una internada, deteniendo Menéndez el cuero con apuros. Reanudado el encuentro, Agustín a los tres minutos aprovecha un fallo de la defensa local y marca el segundo gol. El Sevilla reacciona, pero a los diez minutos contraataca el Atlético.

A los 24 minutos, en una jugada creada por Escudero, falla la defensa blanca y Miguel consigue el tercer tanto para su equipo. Tres minutos más tarde surge una jugada dudosa ante la puerta de Menéndez y se produce un altercado entre Liz de una parte y Martín y Pérez Andréu de la otra. A poco se extendía el incidente mientras el público protestaba ruidosamente la actuación del árbitro. Se reanuda el juego por unos segundos, pero hubo de suspenderse de nuevo a causa del lanzamiento de una almohadilla que alcanza al árbitro en la cabeza. Por fin se reanuda el juego y a los 34 minutos, Araujo convierte en gol un servicio de Domenech. Dos minutos más tarde, es Domenech quien desde lejos marca el tercer gol sevillista.

Terminado el encuentro aún prosiguen las protestas contra el árbitro, cuya actuación dejó bastante que desear.

MIGUEL

Por el Atlético destacaron Collar, Miguel y Tinte; en el Sevilla sobresalieron Araujo y Guillamón.—Alfil.

AGRICULTOR:

Suscribiéndote a MIES, Revista mensual de Agricultura y Ganadería, editada por la Unión Territorial de Cooperativas del Campo, de Palencia, estarás detalladamente informado de las fluctuaciones de los mercados agropecuarios, consultorio jurídico-social agrario, a cargo de un prestigioso abogado.

Suscripción anual: 36 pesetas. —Apartado, 15. — PALENCIA

El Rácing fué difícil enemigo para el Coruña

Se resolvió el partido a raíz de la expulsión del delantero centro santanderino, por agresión a un contrario

La Coruña, 27.—Deportivo de la Coruña, 3; Santander, 1.

Alineaciones. — Deportivo: Lestón; Celma, Rodolfo, Tomás; Cuenca, Juananco; Arsenio, Bazán, Pahiño, Gárate y Tino.

Santander: Ochoa; Gallo, Barrenechea, Santín; Felipe, Maristany; Magritas, Vázquez, Garro, Alsúa y Arsuaga.

El partido fué muy difícil para el Deportivo que, salvo la línea defensiva, tuvo una mala actuación. El Santander no sólo fué mucho más peligroso de lo que se esperaba, sino que llevó la iniciativa durante gran parte del encuentro, practicando un juego de estrecho marcaje y buena ligazón.

El encuentro no se decidió hasta mediada la segunda parte e influyó probablemente un acto antideportivo del centro delantero forastero, que hubo de ser expulsado y dejó a su conjunto en condiciones de inferioridad.

En la segunda parte empezó el juego con dominio de los santanderinos, que a los diez minutos tomaron la iniciativa en el marcador. Escapó el extremo izquierda y lanzó un centro muy templado que remató imparablemente a la red el delantero centro. Reacciona el Deportivo que a los tres minutos logra empatar por mediación de Pahiño de salida de una falta cerca del área.

A los veinte minutos se lesionó Magritas en un encontronazo y cuando estaba siendo asistido con el juego detenido, inopinadamente el centro delantero del Santander, Garro, se acercó a Rodolfo y le propinó un tremendo cabezazo que dió en tierra con el jugador coruñés. Se armó un monumental escándalo y el árbitro decretó la expulsión de Garro.

Después dominó el Deportivo y a los 27 minutos un buen pase de Pahiño lo convirtió Bazán en el segundo gol. Cuando faltaban cuatro minutos para el final, ya fuera del tiempo reglamentario, jugándose, por tanto, los descuentos, una falta sacada por Bazán, muy cerca del área, penetró directamente en la red y estableció el 3-1 definitivo.—Alfil.

Pida siempre:
Jerez Quina "SAN RAMON"

M.C.D.2022

El Atlético de Palencia, que hizo un mal partido, venció a la Gimnástica Segoviana, en La Balastera, por 1-0

La primera parte terminó con empate a cero, y al iniciarse la continuación, Jesusín consiguió el tanto de la victoria

Más presión por parte de los de casa, pero juego de más calidad de los forasteros, que pudieron llevarse, por lo menos, un empate

BACHE PRONUNCIADISIMO

El Atlético de Palencia, en su partido contra la Gimnástica Segoviana del domingo, salvó un buen bache. Un bache pronunciadísimo, porque, en verdad, pudo haber terminado con el marcador en contra. Y todo tiene su por qué. En este caso no se saldría de la norma general. El Atlético de Palencia, después de los recientes y últimos partidos que había jugado en esta segunda fase del Campeonato de Liga, había mostrado una recuperación, un crecimiento, un saber jugar al fútbol, mostrándose con más calidad, con más técnica, con más eficacia. Lo que aún estaba por recuperar, era su entusiasmo, que, a veces, dejaba mucho que desear. Y no es que los muchachos no pongan en los encuentros lo que ellos creen toda su capacidad. Lo que sucede es que, como han llegado a jugar bien, siempre lo supeditan al «ya llegarán los goles», a que estamos acostumbrados. Salen al campo tranquilos. Parece que no les interesa el resultado. Juegan con poco nervio, con calma.

Este defecto se vió el domingo. Por velocidad, por entusiasmo, por coraje, los jugadores de la Gimnástica Segoviana «se las llevaban todas». Los morados confiaban en que no tardarían en subir al marcador los tantos a su favor. Sucede que, cuando pasa y pasa el tiempo sin que esto suceda, entran en escena los nervios. Y a partir de entonces, ya no sale nada bien.

Debió pasarle esto al Atlético. Salvo unos momentos iniciales de un avance segoviano, llegó a imponerse durante un buen rato, acercándose a la puerta forastera, pero sin prisa, sin coraje por lanzarse a tirar a gol. Luego, ya lo vieron todos los que acudieron al partido. Acabaron por realizar un juego malísimo, que en nada se parecía a aquél de calidad exhibido en los últimos encuentros. Surgió, entonces, la Gimnástica, con mejor clase, con mejor técnica. Si además, ponían más velocidad y entusiasmo, pudieron muy bien haberse llevado los puntos. Confesamos, paladinamente, que méritos hicieron sobrados para que así sucediera.

Mientras los morados, a pesar de seguir presionando más, iban a juego peor, sin ligazón, sin remate, los visitantes iban ordenandose, empezaron a inquietar, crearon bastante peligro. Y de no ser por la seguridad de Julines — que cada día que juega está mejor y más seguro —, y en parte también, por el orden que pone en la defensa Cazorla —el mejor de los tres, nuevamente, el domingo— de no ser por estos factores, otro muy diferente pudo ser el resultado final.

En suma, que ni la media ni la delantera dieron una a derechas. Jugaron mal. Sin paliativos. Así, no era posible ganar.

PERO SE GANO...

Desde luego. Se ganó. Pero fué por un poquito de suerte en aquél avance inicial de la segunda parte, que le valió el gol de Jesusín, que habría de ser el de la victoria. Más, repetimos, lo mismo pudo perderse. Que si hubo alguna desgracia en algunos tiros de los de casa, también hay que ser justos y declarar que, aunque en menor número, algunos de los intentos de los forasteros llevaban el marchamo de goles, que no subieron al marcador.

En resumen, dominó más, bastante más, el equipo palentino. Pero dominar no es jugar bien. Y los segovianos jugaron mejor con más técnica, con más clase, con más entusiasmo, que los nuestros.

Luego, hay que darse por satisfechos en el sector de «hinchas» del Atlético, porque, a pesar de lo mal que jugó el once local, los puntos se quedaron en casa.

LA GIMNASTICA SEGOVIANA

Con lo escrito ya está apuntado el juicio que nos mereció el equipo visitante. Tuvo mucho entusiasmo. Y no estuvo exento de juego de calidad. La brillantísima actuación de su defensa central, Domingo, paró en seco la mayor parte de los avances palentinos. Dió una gran lección de lo que debe ser un defensa central. Con este «secante» que encontraron los palentinos ante la meta forastera, surgió otro puntal en la Gimnástica: Fué el medio volante Miranda, jugador fino, que se hartó de servir a sus compañeros, que fué el que ordenó el juego de los suyos, y, en medio del campo, trabajó lo indecible para empujarles a todos hacia adelante. Un gran jugador vimos en este muchacho.

Y en la delantera, Jaro. Si bien este jugador, juega bastante más para la galería que para su equipo. No negamos su clase, que mostraba en múltiples ocasiones. Pero Jaro, parece querer —sin que acaso lo pretenda— el que, sobre todo y ante todo, se fijen en él, sin importarle, si ello es necesario para no pasar desapercibido, hacer un algo parecido a lo que en un circo llamaríamos el «payaso». De ahí sus gestos, sus «parlamentas», su estrafalaria manera de vestirse. Si no huscase —al menos lo hizo en La Balastera— el que estuvieran pendientes de él, su juego sería muchísimo más eficaz, porque condiciones no le faltan. Muchos peligros nacieron de sus botas, pero él mismo los desbarataba.

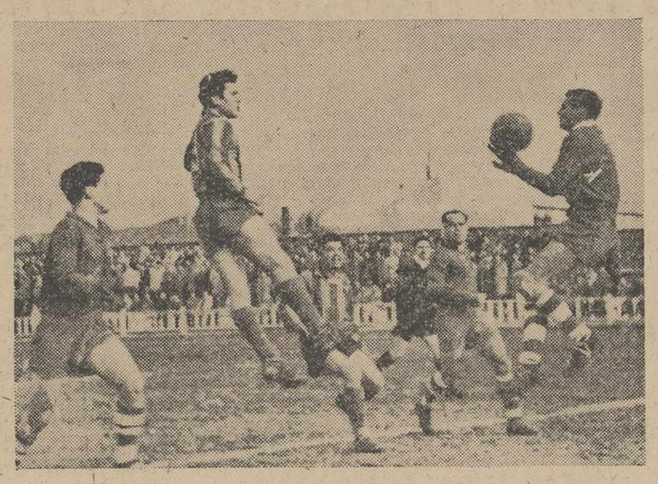

Julines estuvo siempre muy seguro en sus intervenciones. Aquí le vemos blocando un balón que había rematado el delantero centro de Segovia (Foto PAYA)

Hemos destacado a los mejores. Los demás, formaron un conjunto con un entusiasmo muy elogiable, con una buena preparación, pasándose bien la pelota, pero fallando a la hora del tiro, que prodigaron poco. Suponemos que en su campo serán peligrosísimos y sólo por una excesiva confianza se explica que se vieran sorprendidos la semana anterior en el Peñascal. Como resumen, digamos en su honor, que la Gimnástica gustó esta tarde y que se les aplaudió en justicia.

EMPATE A CERO EN LA PRIMERA MITAD

Casi al iniciarse el juego, hubo un buen avance de la Gimnástica Segoviana, que terminó con tiro de Miranda, que estuvo a punto de inaugurar el marcador. Después, apretó el Palencia y dominó. Pero con el juego sin ligazón a que antes hemos hecho alusión. Se tiraron cinco saques de esquina en esta primera mitad, a favor de los de casa, sin resultado positivo alguno. Fué transcurriendo el tiempo, y se llegó al descanso con empate a cero.

EL GOL DE LA VICTORIA

Iniciada la segunda parte, no había transcurrido medio minuto, cuanto los delanteros locales, con esa facilidad que todos les reconocemos en saberse colocar ante la puerta contraria, avanzaron en tromba, lanzaron un centro que Recalde, con gran intuición, tocó de cabeza para servir a Jesusín, muy bien situado, y este último, tiró esquinado y fuerte, fusilando el único gol de la tarde. Fué, ya lo hemos dicho, el de la victoria. Después, aunque siguió dominando más el Palencia continuó en sus arrancadas jugando mejor la Segoviana.

¿FUE GOL? ¿NO FUE GOL?

En uno de los acosos palentinos a la meta de Jesús —que estuvo siempre muy seguro— lanzó Jesusín un tiro fortísimo, que el meta blocó, cayendo al suelo y dando lo que pudiéramos decir «una vuelta de campana», en la misma puerta suya. El linier de aquél lado, que estaba encima del lugar en que es hizo la jugada, levantó el banderín dando gol. El árbitro estaba muy lejos, porque en aquél momento había seguido muy mal la jugada. No pudo ver, desde tan lejos como estaba, si era o no gol. Pero, decidió, en las dudas—las que él tenía, pues el linier y los que allí estaban allí detrás, reclamaban el tanto— se decidió por no darlo. Se armó una escandalera, como pueden ustedes suponer. Esta anulación, si es que fué gol como aseguraban —nosotros, aunque más cerca que el árbitro de la jugada, tampoco lo pudimos apreciar— influyó en la moral de los de casa de manera indudable, porque el jugar con dos goles por delante da mucha confianza, cosa que no ocurre con la mínima diferencia, que puede desaparecer por cualquier jugada oportunista. En esta jugada del discutido gol, se lesionó el portero titular del Segovia, siguiendo en su puesto.

Y se llegó al final, sin que se moviera más el marcador, con la victoria de los de casa por 1-0.

ALINEACIONES Y ARBITRO

Los equipos se alinearon así:

GIMNASTICA SEGOVIANA.—Jesús; Valentín, Domingo, Cuesta; Miranda, Valiente I; Herrera, Samuel, Polo, Jaro y Saguar.

ATLETICO DE PALENCIA.—Julines; Cazorla, José Luis, Mario; Tines, Marqués; Jesusín, Marcelo, Recalde, Chuca y Cubano.

Arbitró García Pérez, de León, bien, bastante bien, salvo en la jugada del gol discutido y reclamado. Porque un árbitro ha de seguir muy de cerca el juego en todo momento —y en aquél momento estaba muy lejos— o, por el contrario, ha de guiarse por lo que le indiquen sus ayudantes, jueces de línea. Si no se quiere fiar de estos últimos, tiene que seguir en todo momento el juego, para verlo él todo. Y lo que no aprecie él, hay que seguir lo que su colaborador le indica. O sobran los jueces de línea. Máxime cuando antes no se han dado muestras de parcialidad. Y en este caso, por sí, y ante sí, como él no lo vió y lo creía dudoso, optó por no darlo, siguiendo aquello de «en la duda, abstente»... Pero aquí podía haber un perjudicado en el caso de que, efectivamente, como el linier señaló, hubiera sido gol. Por eso, le chillaron a placer, tanto como antes le habían aplaudido.

AGRICULTOR:

Suscribiéndote a MIES, Revista mensual de Agricultura y Ganadería, editada por la Unión Territorial de Cooperativas del Campo, tendrás a tu servicio un abogado y un experto técnico agrícola que resolverán a través de sus respectivos Consultorios, cuantas dudas se te presenten en el orden jurídico social-agrario y profesional.

Suscripción anual: 36 pesetas.

¡Gol! ¡Gol!... Jesusín recibe el pase de Recalde, y, por velocidad, ganó la acción al defensa contrario, chutó esquinado y marcó. Era la victoria. (Foto PAYA)

Buen partido en Zamora

A pesar de que empezaron marcando los abulenses, ganaron los zamoranos

ATLETICO DE ZAMORA, 3; AVILA, 1

(Servicio especial DIARIO-DIA)

Zamora, 27. — Alineaciones:

Avila: Alonso; Rubichi, Encinar, Córdoba; Ripoll, Chulilla; Garcés, Rivilla, Novas, Alonso II y Pascual.

Atlético de Zamora: Cobas; Paco, Juanma, Teófilo; Javier, Armando; Zúñiga, Cela, Gainza, Santiago y Cuesta.

Arbitró García Verdín, bien, pero dejándose influenciar por los jugadores.

Había despertado mucho interés este partido, después de las últimas victorias del Avila, al que se esperaba con cierto temor, pero también con relativa tranquilidad. El encuentro ha sido de buena calidad por ambos onces, especialmente en la primera mitad en la que se practicó buen juego, decayendo en la segunda parte por los incidentes que se produjeron ante las muchas protestas de los jugadores, especialmente de los visitantes, por las decisiones arbitrales.

Empezó el partido con dominio alterno, creándose peligros en una y otra portería. Ambos cuartetos defensivos, muestran su potencialidad. A los 20 minutos se castiga por una falta al Zamora, cerca del área, que sacada es rematada por Garcés, y marca el primer gol de la tarde, a favor del equipo visitante. Sigue muy movido el partido, y a los 30 llega el empate, por mediación de Santiago. Toda esta primera mitad siguió muy reñido el juego, y se llegó al descanso sin que la igualada se deshiciera.

A los 10 minutos de la continuación se produce una mano de Rubichi, dentro del área, y se castiga a los visitantes con penalty. Lo transforma en el segundo gol para el Zamora, su jugador Santiago. Este gol es muy protestado por los abulenses. Poco después, Cela, de un buen cabezazo, marcaba el tercero y último gol a favor del equipo local y sin ninguna otra variación terminó el partido con el resultado de 3-1.

Gustó mucho el equipo visitante que hizo un buen partido, destacándose Encinar, Córdoba, Rivilla y Alonso II. Por el Zamora, los mejores, Juan-Manuel, Santiago y Cuesta.

La Ponferradina "paliza" al Juventud

Volvieron los burgaleses a dar muestras de poca veteranía

D. PONFERRADINA, 7; JUVENTUD, 0

(Servicio especial DIARIO-DIA)

Ponferrada, 27. — Alineaciones:

Juventud. — Castellanos; Aramoyena, Felipe, Delmonte; Herrera, Miguelito; Salaverry, Ateca, Pitas, Moro y Baruque.

Ponferradina.—Neira; Zarrita, Covarrubias, Iglesias; Bermúdez, Juan Manuel; Daura, Pin, Pinilla, Benjamín y Escobar.

Arbitró, Enrique Cenares, de Zamora, bien.

El partido, en sus dos mitades, ha sido de un dominio muy pronunciado a favor del equipo local. El once visitante, batalló con entusiasmo sin decaer en ningún momento, pero mostraron poca veteranía, ante un conjunto tan avezado a estas lides como la Ponferradina. Por eso, la victoria local ha sido justa, pues en el Juventud, sobre todo, se dejó sentir la falta de elementos, que en sus avances, tirasen a gol con alguna malicia.

A los nueve minutos de empezar, Pinilla pasa a Pin, y este último marca el primer gol para la Ponferradina. El Juventud sigue defendiéndose muy bien y con serenidad, y consiguen que hasta los 40 minutos no vuelva a moverse el marcador. En este minuto, un centro de Escobar, lo remató Pin a la red, estableciendo el 2-0 con que se llegó al descanso.

En la segunda mitad el Juventud cedió en su eficacia defensiva, y fué encajando goles en contra. A los dos minutos Pin pasa a Pinilla, para que éste marque el tercero. A los 15, en un avance local, hacen penalty a Benjamín, que tira Bermúdez y lo convierte en el cuarto tanto de la tarde. A los 21, se forma un barullo ante la meta del Juventud, que resuelve Pinilla para marcar el quinto. Dos minutos más tarde, el mismo Pinilla, en jugada personal hace el sexto, y, en fin, a los 36 minutos un centro de Juan-Manuel es Pin el que lo remata a la red y hace el séptimo y último tanto del equipo local.

Aun hubo una reacción pronunciada del Juventud, a pesar del tanteo, y a los 41 minutos, en unos momentos de presión por su parte, se castiga con penalty a la Ponferradina. Lo tira Miguelín y para el portero local.

Poco después terminaba el encuentro con el resultado de 7-0 a favor de la Ponferradina.

MARCADOR

TERCERA DIVISION

FASE DE PERMANENCIA Y DESCENSO

GRUPO QUINCE

Resultados:

Júpiter Leonés-Castilla	4-0
Salesianos-Béjar	4-1
Ponferradina-Juventud	7-0
Atlético de Palencia-Segoviana	1-0
Atlético de Zamora-Avila	3-1

Clasificación

	J.	G.	E.	P.	F.	C.	Pn.
1.—**Atlético de Palencia**	5	4	1	0	15	4	9+3
2.—Avila	5	4	0	1	15	12	8+4
3.—Atlético de Zamora	5	3	1	1	13	6	7—1
4.—Júpiter Leonés	5	3	0	2	13	4	6
5.—Ponferradina	5	3	0	2	16	7	6
6.—Gimnástica Segoviana	5	2	1	2	14	8	5+1
7.—Salesianos	5	2	0	3	7	13	4
8.—Castilla	5	1	0	4	6	16	2—2
9.—Béjar	5	1	0	4	5	19	2—2
10.—Juventud	5	0	1	4	6	22	1—3

El Júpiter Leonés derrotó en el Ejido al Castilla por 4-0

Fué un encuentro fácil para el conjunto leonés

JUPITER LEONES, 4; CASTILLA, 0

León, 27.—(Crónica especial para EL DIARIO PALENTINO-EL DIA DE PALENCIA, de nuestro corresponsal).

No nos explicamos todavía, cómo en Palencia, donde hace dos o tres años no podía mantenerse un equipo en Tercera División, tenga la actual temporada dos, uno regular y otro malo.

Posiblemente, si ambos clubs se unieran formarían un equipo que volvería a representar y a dar tardes de triunfo para los colores palentinos, como antaño lo hizo el "Deportivo F. N. Palencia" mientras tanto, me parece que no volverá a resurgir aquel equipo que tanto aquí, como en otras muchas ciudades donde competía con los representantes de aquéllas, llevaba público en cantidad, era temido por sus oponentes en el terreno de juego y era aplaudido por las gentes, a las que en muchas ocasiones deleitó con su forma de jugar. Y no extrañe a nadie este preámbulo, ya que el que esto escribe, es palentino de nacimiento, y con los recuerdos de mi ciudad natal, me duele que no tenga el rasgo futbolístico nacional que se merece y que yo quisiera para mi querida Palencia.

Por eso los escasos espectadores que nos encontrábamos en el campo municipal de "El Ejido" teníamos la absoluta seguridad de que el encuentro sería un entrenamiento para los locales y como era lógico, no nos equivocábamos, porque conocíamos al "Júpiter" y su facilidad para resolver los partidos, no ignorando en ningún momento la marcha de los palentinos a través de la pasada y de la presente competición; no esperábamos gran cosa del "Castilla", por las razones apuntadas, esto fué la base para que no nos defraudara lo que presenciamos a través de los noventa minutos.

Inicia el partido el "Júpiter" con un avance al que replican los blanquirrojos con otro por la parte derecha, en el que el exceso de preparación del tiro da lugar a los defensores blancos resuelvan con acierto. Con estas características continúa la primera parte, inclinándose un poco más el dominio al "Júpiter", favorecido por la táctica adoptada por sus contrarios al retrasar Chelo y actuar de cerrojo Boni, es decir, detrás de defensas y medios, pero no es lo suficientemente sólida, porque a los diez minutos, Rogelio deshacía el cero a cero y seis minutos después, Revuelta aumentaba con otro gol la diferencia. Con dos tantos en contra el "Castilla" debió abrir sus líneas en busca de la puerta contraria para aminorar, o por lo menos intentarlo, las distancias y no lo hizo; está bien que se defienda la puerta y se tomen precauciones cuando ésta no ha sido perforada; ahora bien, en el momento que los rivales tienen casi resuelto el partido como hoy, no hay más que irse en busca del gol.

En el segundo tiempo domina el "Júpiter" con insistencia y si no terminó con una goleada, fué porque los medios e interiores no acertaron a romper el aglomeramiento de defensores, llevando el juego por el centro, donde Raúl por sí solo intentaba abrirse camino, cuando lo más fácil, hubiera sido poner en juego a los extremos e intentar abrir la brecha por aquí. Fruto de este insistente dominio fueron un penalty a los cinco minutos al despejar un balón con la mano la defensa a tiro de un delantero jupiterino, que Prada tiró a las manos de Montoya, otro que Revuelta transformó a los veinte minutos, consecuencia de una zancadilla a Raúl cuando marchaba solo hacia la meta, y el gol que cerraría la serie, conseguido por Suárez después de librarse de los que le acosaban. En definitiva, partido de completo color blanco.

Los del Castilla actuaron así: Bien Montoya, que se lució a disparos de Ordóñez, Suárez y Raúl, tiene el defecto de no sujetar con seguridad la pelota. Los defensas y medios regulares, y en el ataque, sólo el ala izquierda; el extremo derecha, Berciano, tuvo la más clara ocasión de marcar que hubo en el encuentro al quedarse solo ante Guerra.

Del Júpiter: Guerra seguro y acertado en lo poco que intervino, estupenda la defensa, los medios mejor en el corte que en el pase y en la delantera, Raúl, Suárez y Revuelta, colaborando el resto.

El árbitro, señor Carracedo, regular; formó los equipos como sigue:

CASTILLA: Montoya; Delgado, Boni, Isidro; Mauro, López; Berciano, Medina, Chelo, Venancio y Franquillo.

JUPITER: Guerra; Gelo, Angel, Gutiérrez; Prada, Ordóñez; Navajo, Suárez, Raúl, Rogelio y Revuelta.

Miguel OCHAGAVIA

El R. Valladolid venció en baloncesto al Juventud

La parcial actuación de un árbitro vallisoletano creó un clima de pasión, que afectó a los nervios de nuestros jugadores

El Real Valladolid ganó al Juventud por 52-29, en el encuentro de baloncesto jugado el domingo, en la pista del Colegio Castilla.

Asistió al partido mucho público, siendo, desde luego, la mayor entrada de la temporada. Los espectadores, siguieron el juego con emoción y vocearon lo suyo, la mayoría de las veces con razón, para protestar la labor de un árbitro —Sr. Fernández, creemos se llama— que, llegado con el Real Valladolid, ayudó descaradamente al triunfo vallisoletano con «sus errores» al hacer sonar el pito. Hoy día hay una buena diferencia entre los equipos que saltaron a la cancha y no es preciso que la talla—en ambos sentidos de la palabra y sobre todo en el físico— de los jugadores realistas se vea asistida de esas colaboraciones para lograr su victoria frente a nuestro modesto Juventud. Por ello, quede de antemano señalado, que no restamos méritos a un triunfo vallisoletano totalmente merecido, pero dejemos al mismo tiempo constancia de nuestra repulsa a éste, al parecer endémico, mal en el tornec regional de baloncesto, no de «equipos arbitrales», sino de árbitros «con equipos».

El Sr. Fernández, por ejemplo, anuló —con rara habilidad para señalar las faltas— varios encestes palentinos, se «sacó de la manga» cáminos y no se enteró ni una sola vez de las personales que en sus ataques, más que en su defensa, hicieron los vallisoletanos. Su labor fué del todo desacertada en el terreno técnico-deportivo y, pícara casualidad, contraria al Juventud y favorable a los vallisoletanos.

El partido fué realmente bueno. El Valladolid mostró desde el principio su superioridad y el Juventud le dió buena réplica en el primer tiempo, a base de entusiasmo y juego, con velocidad, pero demasiado influenciado por el ambiente de pasión que sacó a relucir en nuestros bisoños jugadores unos nervios que restaron brillantez y eficacia a su lucha.

El primer tiempo fué muy competido, con escasísimas diferencias a favor de los vallisoletanos, que con varios encestes al final lograron terminar esta parte 22-14 a su favor.

Al comienzo de la segunda mitad, nueve puntos iniciales del Valladolid por uno de los palentinos, ocho más de los forasteros y cuatro de los locales, llevaron el marcador a un 39-19 que era casi definitivo. Nuevos encestes por ambos lados, decidieron el resultado de 52-29.

En el Valladolid sobresalió la excelente clase de Gridilla y Miguel Angel y todos con su talla dominaron a los del Juventud. Este equipo sigue su camino de recuperación y no debe impresionarle esta derrota; ya hemos dicho que jugó nervioso por el ambiente que creó, no ya tanto el partido como las decisiones arbitrales. Le faltó Juanito en su defensa, pues Herrero y Molina, éste, además, con merma de sus facultades, por una «caricia» vallisoletana, no castigada, naturalmente, fueron, como los más jóvenes, los más afectados por el nerviosismo. Nos gustaron sobre todos Isacio y Angel Hervella. Bien Nachi y Cisneros. Con su actual momento, deben, desde luego, eliminar en sucesivos encuentros, todo peligro de los últimos puestos.

YAYE

Equipo del Juventud F. J., que jugó contra el Real Valladolid. Arriba, de izquierda a derecha: Herrero, Monge, Nachi Hervella y Molina. Agachados: Isacio, Cisneros y Angel Hervella.—(Foto PAYA)

El magnífico salto de Angel Hervella, vale al conseguir un enceste, dos puntos para el Juventud. Pero el salto, vale mucho más, vale como demostración de ese magnífico atleta que es el joven jugador palentino (Foto PAYA)

VILLARRAMIEL

(PALENCIA)

—U—

GRANDES FERIAS

de toda clase de ganados y productos de la comarca

Durante los días 4, 5 y 6 de Marzo de 1955

Libre de toda clase de impuestos municipales

Facilidades de alojamiento tanto de las personas como de los ganados

Acudid a esta Feria, labradores, ganaderos, industriales y comerciantes y encontraréis en ella cuanto necesitéis

En Salamanca, los dos equipos regionales jugaron después de una gran nevada

El Salesianos triunfó por claro margen sobre el Béjar

SALESIANOS, 4; BEJAR, 1

(Servicio especial DIARIO-DIA)

Salamanca, 27. — Alineaciones:

Béjar: Blázquez; Félix, Martín, Bouzas; July, Antonio; Nito, Antigüedad, Rosado, Arjona y Manolín.

Salesianos: Moralejo; Guevara, Macías, Navarro II; Velasco, Iglesias; Talón, Urrutia, Martínez, Félix y Valbuena.

Arbitró Tomás, del Colegio de Valladolid, auxiliado por los locales Santos y Cabrillo. Buen arbitraje, facilitado por la nobleza y corrección que ambos equipos tuvieron durante todo el partido.

El partido ha sido muy entretenido, si bien, por jugarse en un campo inapropiado, porque por la mañana había caído una gran nevada, no era posible controlar la pelota.

A los dos minutos de juego, empezó marcando el Béjar; se castigó al Salesianos con golpe franco, cerca del área. La sacó Antigüedad y Nito remató de cabeza a la red. Luego siguió un juego con dominio alterno. A los 25 minutos, ahora con ligero dominio local, Valbuena consigue el gol del empate. Siguió el partido con la misma tónica y se llegó al descanso con empate a uno.

Empieza la segunda parte y sigue el dominio alterno, aunque ahora algo más inclinado a favor de los locales. A los nueve minutos de esta segunda mitad, desde medio campo tira fuerte Velasco, y aunque el portero visitante ve llegar la pelota y la bloca, se le escapa de las manos, debido a lo resbaladizo que estaba el cuero, y se cuela en su red. Era el 2-1 a favor del Salesianos. A partir de entonces, se intensifica el dominio del Salesianos y ya hasta el final. A los 20 minutos, también desde lejos, porque el estado del campo no permite avanzar, tira Iglesias fuerte, y un defensa bejarano ayuda a entrar el balón en su propia red, siendo el tercero a favor del Salesianos. Y nueve minutos más tarde, Martínez avanza y cede a Talón, que pone el marcador 4-1 con que terminó el encuentro.

Por el Béjar se distinguieron Nito y Antigüedad. Y por el Salesianos, Velasco, Urrutia, Valbuena y Talón.

M.C.D.2022

SEGUNDA DIVISION
PRIMER GRUPO

El Caudal, colista del grupo, dió la sorpresa al conseguir empatar en Lérida

Logroñés y Oviedo ganaron, mientras la Cultural, Gijón y Zaragoza perdieron en sus respectivos partidos

LOGROÑES, 3 - SESTAO 2

Logroño, 27.—Sestao: Arbuiu, Llona, Sertucha, Ruiz; Evana, Aranguí; Agustín, García, Lasquivar, Tejada, Bedoya.

Logroñés: Eusebio; García, Oyón, Turón; Emeri, Glaria; San Emeterio, Berneda, Artabe, Fermín, Arguiñano.

En el primer tiempo que se jugó a gran tren, el Logroñés se impuso netamente a sus contrarios con un juego muy efectivo. Terminó esta fase con el resultado de tres uno a favor de los locales. En el segundo tiempo el equipo local se confió dando lugar a que el Sestao se impusiera y consiguiera su segundo gol. Los goles fueron marcados, los del Logroñés por Berneda a los 9 y 20 minutos del primer tiempo y por Fermín a los 12 de este mismo tiempo. Los del Sestao por Bedoya a los 13 del primero y por Agustín a los 27 del segundo. Se tiraron diez córners contra el Sestao por seis contra el Logroñés.

Arbitró bien, Jiménez Luna.—Alfil.

LERIDA 1 - CAUDAL -

Lérida, 27.—Lérida: García; Alda, Modol, Segrera; Fonseca, Ribelles; Iglesias, Pitarch; Granes, Avelino.

Caudal: Eroles; Alvarito, Fernando, Núñez; Llaneza, Juan Francisco; Monchín, Cholín, López, Carlos, Bustamante.

Arbitró acertadamente, Tomás.

El juego sin brusquedades, no ha tenido calidad. Ambos conjuntos jugaron para conseguir la victoria por la vía más directa y el empate ha sido merecido. A los 44 Fonseca lanza un duro disparo que es el gol local. Eroles, tapado por su defensa, no pudo detener el balón. Se lesionó el defensa central Fernando y el Caudal introduce modificaciones. Al comenzar el segundo tiempo, se lanza con decisión el Caudal para lograr la igualada y lo consigue a los 10 minutos. Monchín corre la línea, centra y López empalma un tiro imparable.—Alfil.

OSASUNA 2 - GIJON 1

Pamplona, 27.—Osasuna: Montes; Esparza, Zuazo, Salvatierra; Blanco, Gallo; Vila, Recalde, Madariaga, Marañón, Uncilla.

Gijón: Sión; Armendáriz, Altisen, Germán; Molinucu, Cabal; Rionda, Medina, Prendes, Ortiz, Suárez.

Arbitró Gómez Contreras, deficientemente.

El terreno de juego estaba completamente embarrado por lo que la técnica brilló por su ausencia.

A los cuatro minutos Madariaga marcó el primer tanto local. Seis minutos después Rionda logró el empate. Madariaga, bien avanzada la primera mitad, logró el segundo gol. En el segundo tiempo Armendáriz se resintió de una lesión y cambió con Rionda.

El mejor del Osasuna fué el defensa central Zuazo, que ha hecho un excelente encuentro.

El partido careció de clase y ganó el Osasuna porque puso más ardor en la pelea.—Alfil.

BARACALDO 5 - JUVENIL 0

Bilbao, 27.—Baracaldo: Urquiola; Carlos, Elorriaga, Zamacona; Bastida, Goyo, Barrios, Gogenuri, Cortazar, Cárcamo, Onaindia.

Juvenil: Leal; Santelo, Mauri, Carlos, Ríos, Botana, Vergara, Seijar, Rilo, Royo, Guillén.

Arbitró el señor Llopis, bien. En el segundo tiempo, a consecuencia de un mal paso, resultó lesionado y cojeando visiblemente, se situó en el centro del campo, desde donde, auxiliado por los jueces de línea, ha dirigido el encuentro magníficamente.

A los cuatro minutos, Cortazar, valiéndose de un pase profundo de Gogenuri marca el primer tanto. En la segunda parte, a los ocho minutos, Barrios, recogiendo un pase de Onaindia, a media bota ha obtenido el tercero. A los 35 minutos, Barrios, desde cerca, ha fusilado el cuarto y cuatro minutos después, Onaindia, de gran tiro cruzado ha establecido el 5-0 definitivo.—Alfil.

OVIEDO 2 - EIBAR 1

Oviedo, 27.—Oviedo: Ita; Valentín, Tomé, José Luis; Pacheco, Falín; Cuervo, Parajón, Aloy, Duro, Tarango.

Eibar: Querejeta; San Martín, Ansola, Cans; Echarri, Valdés; Guridi, Bereibar, Huarte, Llona, Aranegui.

Arbitró el colegiado aragonés señor Vela, que escuchó bastante silbidos y protestas, pues al comenzar sancionó con frecuencia al Oviedo y no supo cortar el juego violento de los visitantes.

Buenavista se hallaba muy embarrado debido a las copiosas lluvias que duraron casi todo el día. Ello originó frecuentes caídas en una de las cuales, a los 18 minutos, se lesionó Duro que se retiró para no volver a reaparecer, con una luxación en el codo derecho.

Marcó primero el Eibar por mediación de Echarri, en un tiro esquinado que el portero local no pudo detener. El empate vino a los once minutos, al sacar una falta Duro, que Aloy aprovechó para introducir el balón en la red. A los 23, el mismo Aloy, a la salida de un córner, consigue el segundo tanto, que sería el definitivo.

El triunfo del Oviedo fué merecido y debió ser por un mayor tanteo. Se lanzaron once córners contra los visitantes, por siete contra el Eibar.—Alfil.

R. AVILES, 4; ZARAGOZA, 2

Avilés, 27. — Real Avilés: Asenjo; Mantido II, Casejón, Mantido I; Veloy, Ernesto; Mendi, Heriz, Chicha, Rabadán y Riestra.

Zaragoza: Las Heras; Ezquerra, Alustiza, Castañer; Villegas, Gil; Chaves, Villarrubia, Urcelay, Baila y Ribas.

Arbitró, Santos López, y su actuación fué muy buena.

A los once minutos, un chut de Riestra, es desviado por Ezquerra, y marca el primer gol local.

A los 16 minutos, Alustiza, quiso ceder el balón a su portero, pero se anticipa Chicha, que lo envía a Riestra y éste, logra el segundo.

En el segundo tiempo, a los cinco minutos, un pase de Mendi lo aprovecha Chicha para chutar, metiéndose violentamente entre Alustiza y Ezquerra, y marca el tercer tanto local.

A la media hora de esta segunda mitad en una jugada sin peligro, Castejón, zancadillea a Urcelay dentro del área, y el penalty lo tira Gil, marcando el primer gol para el Zaragoza.

Tres minutos más tarde, Chicha se apodera de un balón que parecía iba a salir fuera, y Mendi, lo cede hacia atrás a Heriz, ante la pasividad de Alustiza. El interior local chuta desde cerca y consigue el cuarto tanto.

Alustiza, es expulsado del terreno por zarandear al árbitro ante quien protestó.

El Zaragoza, consigue su segundo tanto a los 40 minutos, al aprovechar Chaves un fallo de Castejón.—Alfil.

FERROL, 0; C. P. FELGUERA, 0

El Ferrol del Caudillo, 27. — Ferrol: Zamorita; Anca, Olavida, Perniche; Carlos, Román; Chillón, Alberto, Chucho, Morado y Toñín.

La Felguera: Miranda; Lucio, Paseiro, Herrero; Urita, Trompi; Pinilla, Fausto, Echarri, Martín y Morales.

Ambos onces han hecho un partido pésimo, fallando completamente ambas delanteras en el tiro a gol.

Destacaron únicamente sus guardametas, especialmente Zamorita, del conjunto ferrolano.

El arbitraje de Arce, magnífico. La tarde, muy buena y con sol.—Alfil.

Elixir Estomacal
SAIZ DE CARLOS

Indicaciones: Dolor de estómago, acidez, dispepsia, vómitos, diarreas en niños y adultos, dilatación y úlcera de estómago, tonifica, ayuda a las digestiones y abre el apetito.

ESTOMAGO INTESTINOS

FASE DE ASCENSO A SEGUNDA DIVISION

Salamanca y Europa empatan en Burgos y Torrelavega respectivamente

El Indauchu sigue su racha de goles a favor

GRUPO PRIMERO

Resultados:

Indauchu-Arsenal	6-3
Torrelavega-E. Delicias	0-0
Burgos-Salamanca	3-3
Langreano-Pontevedra	5-0

CLASIFICACION

	J.	G.	E.	P.	F.	C.	Pn.
Indauchu	5	5	0	0	21	4	10+4
Langreano	5	3	0	2	12	9	6
Torrelavega	5	2	2	1	6	5	6
Salamanca	5	1	3	1	5	9	5+1
Europa D.	5	1	2	1	5	6	4
Burgos	5	1	2	1	9	14	4—2
Arsenal	5	1	1	3	8	12	3—1
Pontevedra	5	1	0	4	4	14	2—2

N. de la R.—Los dos equipos que proceden del Grupo 15 de Tercera División, —Salamanca y Europa Delicias— puntuaron en campos contrarios. Es importante. Lo sería más, sin esa marcha desbocada que lleva el Indauchu, que, al parecer, tiene una delantera muy realizadora, si juzgamos por los 21 goles que lleva ya marcados en los cinco partidos en que ha intervenido. Sin embargo, a pesar de su gran delantera, le van a llegar al Indauchu partidos más difíciles, y más fuera de su casa. Si sigue en la misma tónica, le podremos dar como seguro Segunda División en la temporada próxima. Habrá que esperar.

Pero el Salamanca ya ha empezado a tener puntos positivos en su casilla, y es el único que los posee juntamente con el líder. Un par de partidos fuera de casa, pueden hacer variar la tabla. También el Europa, es el que los ha echado fuera, y está con cero positivos, pero con sólo cuatro puntos en la tabla de ganados, empatados o perdidos. Pocos son, por ahora.

El Langreano, con el irregular Torrelavega, son los que parece van a inquietar también al líder. Pero, ya lo escribimos antes: habrá que esperar para ver cómo se desenvuelve este grupo, en el que hoy por hoy, es franco favorito el Indauchu.

Grupo Segundo

Rayo, 5; Gerona, 3; Binefar, 1; Manresa, 1; Arenas, 4; Elgoibar, 1; Tudelano, 4; P. Ultra, 1.

Grupo Tercero

Mestalla, 4; Mahón, 1; Tortosa, 3; Elche, 0; Alcoyano, 2; Tarragona, 1; Mallorca, 2; Eldense, 2.

Grupo Cuarto

Algeciras, 2; Cádiz, 3; Emeritense, 2; D. Benito, 0; Ubeda, 4; Ceuta, 1; Ilitirgi, 3; Melilla, 1.

CAMPEONATO DE SELECCIONES REGIONALES JUVENILES

Semifinales

Guipúzcoa-Asturias	3-1
Vizcaya-Hispanomarroquí	4-1

España venció a Francia en hockey sobre patines

El encuentro se celebró en Nantes

Nantes, 27. — Ante más de cinco mil espectadores congregados en el Estadio del Campo de Marte, se ha jugado hoy un partido internacional de hockey sobre patines, entre Francia y España.

Ganaron los españoles por tres a uno. El primer tiempo, terminó con empate a cero.

Aunque los españoles dominaron técnica y territorialmente desde el comienzo, la dura defensa francesa impidió que pudieran marcar en los primeros veinte minutos.

Los franceses, fuertemente dominados por los españoles, realizaron algunos buenos contraataques que desbarataron la defensa española.

En la segunda parte, dominaron más los españoles y parecía que jugaban más a sus anchas. A los 26 minutos de juego, los jugadores Trías y Puigbó, avanzaron desde su meta hasta la contraria y Puigbó abrió el marcador, con un magnífico remate al ángulo derecho.

Dos minutos después, el delantero francés más rápido, Bertho, empata después de un lío frente al marco español.

Después, dominaron más y más los españoles, lanzándose a un fuerte ataque, que pronto dió su fruto. España, vuelve a marcar, a los 31 minutos, por mediación de Orpinell, desde 20 metros.

Puigbó, logró el tercer tanto sobre la marcha, de un pase de Trías, a los 36 minutos.

Los mejores jugadores españoles, han sido Serra, y después, Trías y Puigbó.

Los equipos, formaron como sigue: Soteras, Orpinell, Serra, Puigbó y Trías, por España.

Miramont, Chiez, Housus, Andrieux y Bertho, por Francia.

Pavant, sustituyó a Andrieux en dos ocasiones.

El seleccionador español, Platón, manifestó: «Estoy satisfecho de que nuestros jugadores hayan comenzado lentamente, para terminar fuertes. Tuvieron dificultades en el primer tiempo por lo escabroso de la pista y la luz que era muy pobre. Los franceses, han mejorado mucho en este deporte, y forman un buen equipo».—Alfil.

Deléitese con un buen libro

Pida las últimas novedades a

LIBRERIA
I. G. DIARIO - DIA
Mayor, 147 -- PALENCIA

Rincón Gamero

MAS QUE BUENO

La anécdota ya tiene años pero no es muy conocida. Unos cuantos periodistas y escritores fueron en jira campestre, desde Madrid a un pueblecillo de la Mancha. Entre ellos iba Manuel Bueno, el notable cronista y crítico de teatro, a quien profesaba admiración un periodista de la localidad. Deseando saludarle, acudió el periodista en cuestión a la fonda del pueblo, donde se hospedaban los excursionistas, y preguntó por Manuel Bueno.

—Esa segunda puerta a la derecha—le dijeron en la fonda.

—¿Quiere usted anunciarme?

—Pase, pase sin cumplidos. Está echando la siesta y ya es hora de despertarle.

Se asomó el visitante a la habitación, se acercó al lecho donde dormía..., no Manuel Bueno, sino el autor cómico Enrique García Alvarez, y como quiera que no conocía personalmente a ninguno de los dos, despertando con suavidad a este último, susurró:

—¿Es usted Bueno?

Y García Alvarez, abriendo los ojos y sonriendo bonachón, exclamó:

—¡Un pedazo de pan!

JUSTICIA DISTRIBUTIVA

Un señor sorprende a un amigo suyo, que le debe una fuerte cantidad de dinero, tomándose una botella de champagne, de las más caras.

—¡Cómo! —exclama—. Dice usted que no puede pagarme y le sorprendo tomando champagne.

—No se preocupe. Tampoco pienso pagar el champagne.

EL PESO

La señora entra muy indignada en la frutería.

—¡Parece mentira! ¡He mandado al niño por dos kilos de peras y le ha dado usted kilo y medio!

—Perdone, señora; pero estoy cierta de...

—¡No me venga con cuentos! ¡He pesado las peras!

—Lo creo, señora; pero... ¿ha pesado usted al niño?

ADIVINANZA

Número 640:

Envuelto en un cobertor,
que haga frío, que haga calor.

Sol. a la Adivinanza número 639: EL CARACOL

CUCIGRAMA

Número 1.328 — Por MIROSPA

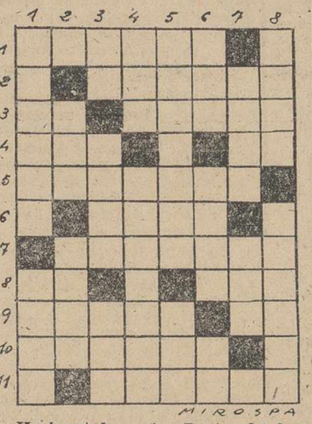

Horizontales: 1: Parte de la flor. 2: Arrecife coralífero. 3: Nota musical. Arbol conífero muy alto. 4: Organización política internacional. Forma del pronombre. 5: Carámbano que cuelga de los canales. 6: Marcharos. 7: Labrásela. 8: Voz de mando. Pueblo de Lérida. 9: (al revés) Itinerarios. Siglas comerciales. 10: Acometer. 11: Maleta de cofre.

Verticales: 1: Introduce. (al revés) Capital del Tibet. 2: Medida de longitud. (al revés) Defecto. 3: Dios egipcio del sol. Juntar. Repetido: tambor usado en la selva. 4: (al revés) Ligo. (al revés) Denunciaré. 5: Perillas de las orejas. (al revés) Hogar. 6: Cerveza inglesa. (al revés) Agraviado, lastimado. Nota. 7: Nombre de varios emperadores de Alemania. (al revés) Praderia en que suele sestear el ganado. 8: Numeros. Prenda de vestir.

Sol. al Crucigrama número 1.327:

Horizontales: 1: Rosada. 2: Adalid. 3: Ne. Adosa. 4: Usa. An. 5: Relevar. 66 Anás. 7: Amasada. 8: Os. Pas. 9: Maria. La. 10: Acatar. 11: Corola.

Verticales: 1: Ranura. Omar. 2: Ese. asaC. 3: SA. alaM. raC. 4: Ada. Enanito. 5: Dádivas. Aar. 6: Alo. asaP. Ro. 7: Isar. Dal. 8: Adán. Casada.

OBJETOS VARIADOS DE ESCRITORIO, EN I. G. DIARIO-DIA

SEGUNDA DIVISION
GRUPO SEGUNDO

El empate del Tetuán en su campo, frente al Jerez, le privó de saltar al primer puesto

Porque el líder y los demás equipos que jugaban fuera en este grupo perdieron

TETUAN, 1; JEREZ, 1

Tetuán, 27.—Jerez: Gnacón; Trilla, García Vida, Aldonza, Rafa; Zuppo, Suazo; Ayestarán, Hernández, Chelo, Domínguez.

Tetuán: Goyo; Juanele, Alarcón, Muñoz; López, Loli; Giner, Martín, Jimeno, Belles, Morén, Chicha.

Arbitró García Callado muy bien.

En el primer tiempo el conjunto local tuvo quince minutos de dominio completo, jugando ambos conjuntos con mucho coraje. Después se niveló el partido, produciéndose situaciones de peligro en ambas puertas. Una oportuna intervención de Trilla evitó un gol atlético. La lluvia encharcó el campo y a poco se hizo torrencial.

En la segunda parte el Jerez salió con mucho empuje, consiguiendo el primer tanto Chelo a los 18 minutos aprovechando un lío al sacar un córner. A los 37 minutos Belles consiguió el empate para el conjunto local a consecuencia de un lío que se produjo ante la portería defendida por Chacón. Los jugadores de Jerez se avalanzaron todos sobre el árbitro reclamando una falta que decían se había producido con toda claridad. Fué tanta la sensación de acometividad de los jugadores que la fuerza pública tuvo que echarse al campo, produciéndose una suspensión en el juego durante cuatro minutos. Después de esto, los nervios y la tensión fueron las características de ambos conjuntos. Así terminó el encuentro.—Alfil.

TENERIFE, 2; MURCIA, 0

Santa Cruz de Tenerife, 27.—Tenerife: Padilla; Chicho, Isal, Perla; Villar, Oscar; Tomás, Julito, Munne, Parón, Manolín.

Murcia: Gómez; Ferrándiz, Bazaco, Insa; Rubio, Bouso; Mangui, Gallardo, Marsal, Bardají, Motilla.

El Murcia es un gran equipo que hace honor al lugar que ocupa en la clasificación y se puede decir, sin género de duda, que ha sido el conjunto que, hasta la fecha, ha practicado el mejor fútbol en nuestro campo, bien preparado físicamente y con un gran dominio de la pelota. Como resumen se puede afirmar que el Murcia juega bien. El Tenerife no tuvo una buena tarde, y lo que queda por determinar es si el juego tinerfeño bajó por causas circunstanciales de cualquier índole o si se debe sencillamente a que el adversario le desbordó al hacer gala de una rapidez y compenetración inusitadas. A los veinticinco, se forzó un córner contra los visitantes y a los treinta y uno llega el primer gol, conseguido por Munne de fuerte disparo desde fuera del área. El gol tinerfeño es recibido con gran entusiasmo. A los cuarenta y uno se ejecuta nuevo córner contra los visitantes y a los cuarenta y uno, Motilla pierde una buena ocasión de marcar.

A los siete minutos, Tomás perdió una ocasión de colarse al recibir un pase adelantado. Ocho minutos más tarde, Julito tira a la media vuelta cerca de la puerta murciana pero el balón sale muy cerca de aquella. El juego se lleva a gran tren por ambas partes y a los 36 Julito tira bien y Gómez hace la mejor parada de la tarde. En el minuto cuarenta, llega el último gol de los tinerfeños, conseguido en la forma siguiente: Oscar pasa a Munne quien, en un gran esfuerzo, pasa la pelota a Padrón y éste, que venía lanzado, bate al meta visitante.—Alfil.

LEVANTE, 5: BADAJOZ, 1

Valencia, 27.—Levante: Navarro; Ventura, Landeta, Juan Navarro; Bilbao, Romaguera; Fayos, Martín, Arago, Morera y Basabe.

Badajoz: Abeijón; Dori, Azcona, Gañón; Zamorita, Iván; Terry, Fraga, Bouza, Uceda, Cedrés.

Arbitró el colegiado guipuzcoano señor Bienzobas, que estuvo acertado.

A los seis minutos centra Basabe desde la izquierda y Arago empalma un gran remate que Martín, situado muy cerca del marco, lleva a la red.

A los 23 minutos se lesiona el extremo derecho del Badajoz, Terry, en un choque con un defensa del Levante, y tiene que ser retirado del campo para no reaparecer ya en el resto del encuentro, pese a lo cual el Badajoz se defiende con mucha tenacidad.

A los 26 minutos, Arago recibe un balón, avanza con él, y cuando le sale al paso el portero, envía el balón por encima de él y marca un espectacular tanto, que es el segundo para el Levante.

Siete minutos más tarde, Basabe, de gran chut cruzado, marca el tercero, con cuyo resultado se llega al descanso.

A los 17 minutos consigue su único gol el Badajoz, en una jugada de Uceda, que coge descolocada a la defensa local, y marca de tiro cruzado el tanto extremeño.

A los 32 minutos, Martín remata un golpe franco lanzado por Morera y marca el cuarto tanto.

Cuatro minutos más tarde Arago cierra la cuenta enviando a la red una magnífica jugada de Fayos.—Alfil.

SAN FERNANDO, 6; BALOMPEDICA LINENSE, 1

San Fernando (Cádiz), 27.—San Fernando: Guillermo; Cortés, Maluenda, Quif; Lora, Devesa; Periñán, Chispa, Uribarren, Genil, Paquillo.

Balompédica: Ignacio; Chica, Campaneta, Cachaza; Virgili, Rubio; Pedrín, Pagés, Torra, Queralt y Couto.

Arbitró Birigay, que tuvo errores de apreciación.

El partido fué de mediana calidad debido al mal estado de terreno, encharcado por la lluvia. A los quince minutos marcó Lora, y cinco minutos después logró el tanto del empate Torra. A los 25 marca Uribarren el segundo local, y a los 34 Chispa el tercero. A los 36 minutos del segundo tiempo Cortés logró el cuarto de penalty; a los 42 minutos, Genil, el quinto y Paquillo el sexto y último minuto antes del final.—Alfil.

EXTREMADURA, 2; JAEN, 1

Almendralejo (Badajoz), 27. — El primer tiempo fué de dominio local, marcando a los dos minutos, Domínguez, de tiro imparable.

En la segunda mitad el Jaén salió con sus líneas más compenetradas y dominio. Marcaron los locales el segundo tanto, a los 26 minutos por mediación de Regatero, de cabeza.

El Jaén logró su gol, a los cuarenta y tres minutos, por obra de Arregui.

Extremadura: Rovira; Roberto, Hinojosa, Pastor; Vecino, José Luis; Gelo, Regatero, Domínguez, Ríos, Fustero.

Jaén: Astarriaga; Marqués, Sport, Martín; Cerrillo, Muruaga; Linares, Antones, Arregui, Méndez, Peyró.

Arbitró Ortiz de Mendivil, que estuvo muy bien.—Alfil.

CASTELLON, 2; TARRASA, 1

Castellón de la Plana, 27.—Tarrasa: Bru; Casanovas, Rosiñol, Oliet; Fábregas, Hernández; Bruset, Iriarte, Valverdú, Arcila, Lesa.

Castellón: Bienvenido; Pomar, Arniz, Aznar; Ortiz, Mena; Vilalta, Nogueras, Fontanet, Ibáñez, Chirri.

Arbitró el colegiado murciano Pinar, que actuó con imparcialidad.

El primer tiempo fué de dominio local y a los pocos minutos consiguió el primer gol de penalty, marcado por Ibáñez. Cuatro minutos después igualó el Tarrasa con otro tanto también de penalty, que lanzó Rusiñol. A los 33 minutos de juego Chirri consiguió el segundo tanto para los locaes.

En la segunda parte el juego resultó aburrido.—Alfil.

GRANADA, 2; ESPAÑA DE TANGER, 0

Granada, 27.—España de Tánger: García Ojeda; Yacobo, Rici, Felipe; Genaro, Arenas, Castaño, Amaro, Gordillo, Polo, Granados.

Granada: Candi; Vicente, Millán, González; Valle, Carrillo; Liz, Adilla, Ríus, Olaya, Rodríguez.

Arbitró Otanda, que estuvo deficiente.

El partido, en líneas generales, fué de franco e intenso dominio granadino desde el primer momento hasta el final. El primer gol de la tarde se produjo a los veinte minutos del segundo tiempo, marcado por Olaya, de cabeza. El segundo se marcó un minuto antes de terminar el encuentro. Su autor fué Rodríguez. El árbitro incomprensiblemente, lo anuló y se armó en el campo una bronca fenomenal, ya que los jugadores de ambos equipos rodearon al árbitro y discutieron acaloradamente con él largo rato, hasta que el juez del encuentro requirió el auxilio de la fuerza pública para que lo protegiera de los jugadores. Ante el capitán de la fuerza consultó al juez de línea si había sido gol y éste le dijo que sí. Entonces se dió el tanto como valido. Pocos minutos después terminó el encuentro con el resultado favorable a los locales.—Alfil.

CICLISMO

Poblet ganó la carrera del "Echo d'Orán" con 192 kms. de recorrido

Los técnicos destacan la gran exhibición del corredor español

Orán, 27. — Miguel Poblet (España), ha ganado hoy la carrera ciclista del «Echo d'Orán», sobre un recorrido de 102 kilómetros.—Alfil.

DETALLES DE LA PRUEBA

Orán, 27. — Poblet ganó la prueba clásica «Echo d'Orán», que inaugura la nueva temporada ciclista y que se corrió sobre diecisiete etapas de seis kilómetros.

Las principales dificultades la constituían una subida de 1.500 metros y 1.300 de carreteras pavimentadas con piedra.

En la carrera alternaron con Poblet sus compatriotas y compañeros de equipo Bahamontes y Loroño, contra el campeón del mundo el francés Luisón Bobet y algunos de los mejores ases ciclistas franceses y extranjeros.

Miguel Poblet cubrió los 102 kilómetros en dos horas, cuarenta y ocho minutos y trece segundos.

En segundo lugar se clasificó Dupont, que lo hizo en dos horas, cuarenta y ocho minutos, cuarenta segundos.

Bobet se clasificó en tercer lugar un largo detrás.

Anguetil, de Francia, entró en cuarto lugar.

En quinto, el español Bahamontes.

Sexto, Anastasi, francés; séptimo, Huot y octavo, Stablinski, franceses también, todos en 2-43-58.—Alfil.

SE DESTACA LA EXHIBICION DE POBLET

Orán, 27. — Los críticos están de acuerdo en que en su exhibición norteafricana Poblet ha realizado una labor de primera clase. Después de ganar el primer sprint acompañado de una bolsa de 20.000 francos, el español asumió el mando de la carrera.

En la décima etapa batió el récord de la vuelta en 9 minutos, 2 segundos, a la media de 39,8 kms.

Poblet iba después acompañado por el francés Dacquay, quien sin embargo tuvo un pinchazo, dejando al español sólo durante más de 35 kilómetros que faltaban de la mortífera carrera.

Pero Poblet no se desanimó y cubrió la 13 etapa en 9 minutos y 5 segundos. El grupo principal estaba a un minuto y veinte segundos detrás.

Mientras Poblet batallaba sólo en contra de un fuerte viento de cabeza se libraba una furiosa batalla detrás de él. Finalmente Jacques Dupont emergió del grupo como líder y se las arregló para clasificarse 45 segundos detrás de Poblet.

Pedaleando furiosamente el as Bobet, seguido por Anquetil, Anastasis y Bahamontes emparejaron a Dupont pero no pudieron alcanzar a Poblet. Este llegó a la meta bien destacado, mientras en el último sprint Bobet era derrotado por Dupont para el segundo puesto.—Alfil.

Resultados de Tercera División

Grupo Primero

Lugo 2, Marín 3; Santiago 1, Fabril 4; Juvenil 3, Brigantium 1; Turista 7, Lemos 6; Orense 4, Arosa 3.

Grupo Segundo

Turón 4, San Martín 0; Santoña 4, Barreda 1; Calzada 2, Juventud 1; Entrego 5, Laredo 3; Rayo Cantábrica 5, Titánico 0.

Grupo Tercero

Villosa 1, Mirandés 1; Arenas Guecho 2, Bermeo 3; Basconia 3, Padura 1; Begoña 0, Cultural 3; Erandio 1, Portugalete 1; Valmaseda 3, Guecho 4.

Grupo Cuarto

Azcoyen 1, Calahorra 1; Izarra 2, Anaitasuna 2; Peña Sport 2, Oberena 1; Mondragón 5, Recreación 0; Touring 0, Villafranca 1.

Grupo Quinto

Gallur 4, Alagón 0; Montañesa 5, Calatayud 1; Celta 3, Amistad 3; Numancia 1, Utebo 0; Huesca 2, Tauste 0.

Grupo Sexto

Mataró 7, Badalona 2; San Andrés 6, Júpiter 2; Vich 1, Moncada 0; Molet 2, Manlleu 1; Artigüense 2, Granollers 2.

Grupo Séptimo

Hércules 2, Pueblo Seco 1; Amposta 1, Horta 0; Pueblo Nuevo 1, San Martín 1; Europa 1, La Cava 0; Reus 3, Sans 1.

Grupo Octavo

Binisalem 3, Santany 2; Felanitx 2, At. Baleares 2; Poblense 6, España 3; Porreras 3, Manacor 1; Soledad 0, Constancia 0.

Grupo Noveno

Villena 1, Alicante 1; Onteniente 2, Acero 3; P. Soriano 2, Alcira 0; Catarroja 1, Burriana 0; Gandía 5, Albacete 0.

Grupo Décimo

Hellín 4, Callosa 1; Novelda 2, Almansa 1; Orihuela 1, Yeclano 3; Imperial 6, Aspense 1; Cartagenera 3, Lorca 1.

Grupo Undécimo

R. Huelva 2, P. Real 0; Peñarroya 6, Coria 1; Córdoba 4, Lora 1; Portuense 5, Utrera 1; Constantina 1, Chiclana 1.

Grupo Duodécimo

Villa del Río 1, Motril 1; Linares 5, Bastetano 0; At. Malagueño 3, Almería 2; Antequerano 3, R. Granada 2; Martos 3, Ronda 1.

Grupo Décimotercero (Zona Occidental)

Español-Alcázar, suspendido; Tangerina 2, Alcazaba 0; Larache 4, Ar. Rabita 0.

(Zona Oriental)

Tesorello 3, Villa Sanjurjo 2; Pescadores 0, Villa Nador 1.

Grupo Décimocuarto

Plasencia 4, Ferrocarril 1; Villanovense 2, C. Sotelo 1; Metalúrgica 2, Azuaga 2; Manchego 6, Montijo 0; Herencia 4, Cacereño 2.

Grupo Décimosexto

C. Caminos 3, Aranjuez 0; Conquense 2, Guadalajara 1; Leganés 2, Toledo 2; P. Móvil 3, Carabanchel 0; S. Lorenzo 2, Girod 2.—Alfil.

Durántez Padierna
MEDICO-DENTISTA
Martínez de Azcoitia, 1, primero
PALENCIA

España venció a Alemania en baloncesto

Berlín, 26.—España ha vencido a Alemania, por 54 puntos contra 47, en el partido internacional de baloncesto celebrado en el Schnoeberger Sporthalle.

El factor decisivo de la victoria española fué su mejor labor de conjunto, frente al tesón de los alemanes.

El equipo español mostró gran superioridad, especialmente en el primer tiempo, que terminó con ventaja de España, por 28 a 19. Los jugadores españoles, en bonitas combinaciones, se impusieron a sus contrarios, que dieron muestras de nerviosismo al verse imposibles para frenar los avances españoles y hubo momentos en que España llegó ha tener en el marcador una ventaja de doce puntos.

El mejor jugador del equipo español fué su capitán, Juan Dalmau, quien, con certera visión, dirigió los movimientos de su equipo y llevó el peligro a la canasta alemana durante la primera parte.

MARCONI
¡DOS MODELOS DE ÉXITO!
B-73
V-5

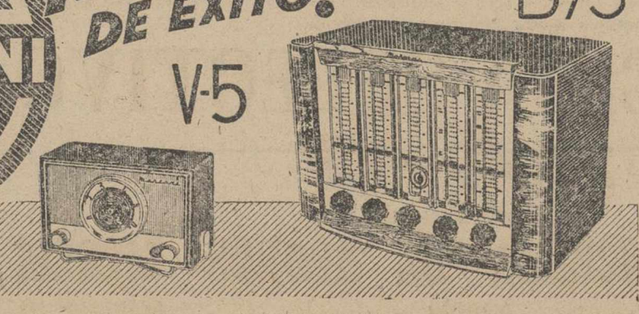

PASTOR. Distribuidor Oficial MARCONI.--Exposición y venta: MAYOR, número 130.--PALENCIA
SE SOLICITAN AGENTES EN LAS LOCALIDADES Y PUEBLOS IMPORTANTES DE LA PROVINCIA

M.C.D.2022

EL PRECIO DE LA PENICILINA

Cinco laboratorios sostienen que puede fabricarse y venderse más barata

El ministerio defiende el precio fijado para las fábricas concesionarias

«En virtud del derecho de rectificación reconocido en la legislación vigente, los laboratorios que suscriben solicitan la publicación de la siguiente nota:

«Aludidos recientemente en el diario de su digna dirección, por el Ministerio de Industria, en una nota referente al precio de la penicilina en España, hemos de recoger, en primer lugar, para ratificarla, la manifestación de que el problema del alcance de la concesión a dos fábricas españolas de la producción de dicha primera materia farmacéutica está sometido a informe del más alto órgano consultivo de la nación: el Consejo de Estado. En consecuencia resulta inoperante cualquier exposición sobre el tema. No obstante lo cual el Ministerio, en vez de inhibirse, sienta expresamente la afirmación de que «se concedió la imposición al mercado nacional durante el plazo de 15 años para cada empresa del 50 por 100 del concurso real de aquél en los diferentes períodos»; punto éste que, como decimos, está pendiente de interpretación superior.

Resulta paradójico que esta afirmación (que prejuzga el fondo de la cuestión pendiente de informe) se contradiga con la anteriormente sentada por el Ministerio de que «se autorizó, en su consecuencia, la instalación de dos industrias de igual capacidad, con el fin de hacer posible la competencia comercial». ¿Cómo es posible establecer competencia comercial entre dos únicas industrias a las que se otorga la mitad del mercado a cada una, garantizándoles el consumo total del mismo? Ni en la teoría eso es una competencia ni, en efecto, lo ha sido en la práctica, ya que se ha producido una identidad de actuación en todo hasta en los precios, que nada difieren entre sí.

En relación con el precio de la penicilina, lo que procede es tratar de lo que en realidad se discute y tal como parece quererlo el propio Ministerio: del precio de la penicilina exclusivamente, como primera materia para la producción ulterior de especialidades farmacéuticas. Otra cosa, en efecto, conduciría a un confusionismo, que el Ministerio parece querer evitar.

De acuerdo en lo anterior, hemos de rechazar cuanto en la nota se alega en relación con el precio de la penicilina preparada como especialidad farmacéutica lista para el uso.

Si hemos de hablar, pues, sólo del precio de la penicilina bruta como primera materia, y no desviarnos de la cuestión, tenemos que rechazar la afirmación de que se haya introducido jamás en España a precio de «dumping». El «dumping» es una baja de una materia para la exportación, dirigida intencionadamente por una nación contra otra, exportando la materia a un precio inferior al del mercado interior. Ahora bien, para ilustrar a la opinión en tan delicada materia damos a continuación la cotización del mercado de la penicilina bruta en el mundo, conforme a las cotizaciones últimas, tomando como unidad el «millón de unidades»:

Estados Unidos	pesetas	1'94
Gran Bretaña	»	2'50
Francia	»	2'65
Alemania	»	2'77
Italia	»	3'11
ESPAÑA	»	15'00

El precio de la penicilina española lo tomamos del escandallo que el propio Ministerio publica en su nota referida: tres pesetas por doscientas mil u. i. O., lo que equivale a las quince pesetas por millón de u. i. O.

La semejanza de precios del mercado internacional, con exclusión de España, quiere decir que no existe «dumping». La distancia enorme entre los precios internacionales y los precios españoles no está determinada por un «dumping», sino por otras causas ajenas a la intervención estatal. Lo único que queda claro es que esta fuerte diferencia gravita sobre la economía nacional y sobre la privada de los ciudadanos, sin derivación favorable alguna para el Erario público, que no se lucra en absoluto de ella.

Conviene que esté ilustrada también la opinión pública sobre que el alcance de la concesión e interpretado por las compañías titulares de la misma, con el consentimiento del Ministerio de Industria hasta el punto de que se niega la adquisición de la primera materia a los laboratorios autorizados por la Dirección General de Sanidad —nosotros entre otros— para la preparación de productos de penicilina inyectables, con lo que se infiere un grave daño no sólo a los intereses de una industria muy antigua y honorable, sino al propio progreso científico del país. Los concesionarios se consideran a sí mismos como los únicos autorizados para manipular la penicilina y prepararla como especialidad farmacéutica inyectable con lo que desconocen los derechos de los laboratorios autorizados para hacerlo con los mismos títulos que ellos. ¿Cómo puede hablarse, en semejantes condiciones de «competencia comercial» que, en definitiva, si realmente existiera, habría de proyectarse exclusivamente en beneficio del público consumidor?

Los que suscriben poseen las pruebas de la negativa de suministro de penicilina por parte de las fábricas. Estas sólo suministran al precio de 18'20 pesetas el millón de u. i. O., la insignificante cantidad necesaria para preparados de vía oral o tópica. Esta negativa es la que ha inducido a los firmantes, entre otros, a solicitar y obtener penicilina de importación a precios no de «dumping», sino internacionales, sensiblemente iguales a los del consumo interior del país exportador. A esto se debe la aparición de productos de penicilina inyectable a precios de verdadera competencia sin que por ello hayamos renunciado a los márgenes autorizados por las autoridades sanitarias únicas que intervienen en nuestro escandallo. Nuestras preparaciones de penicilina han alcanzado precios mucho más bajos que los de las fábricas españolas y parecidos a la mayoría de los preparados similares en el extranjero.

En cuanto a los gastos cuantiosos de instalación de las dos industrias conviene recordar que durante los primeros años de su actuación, se limitaron a importar enormes cantidades de penicilina que, comprada a precio internacional, fué escandallada como si se hubiera fabricado en España, y, por lo tanto, vendida al público con unos beneficios que acaso llegaran a sumar cifras capaces de financiar cualquier clase de instalación. No en tan excepcionales condiciones, sino en condiciones normales, sin protección alguna, cualquier empresa farmacéutica española de importancia se comprometería a montar una fábrica de penicilina para venderla a precios bastante más bajos. Alguna de ellas ya lo ha solicitado.

Nos interesa, finalmente, rechazar, con la entereza necesaria y hasta donde se nos permita, la velada acusación, recogida estentóreamente en los titulares de algunos periódicos de que laboratorios españoles se hayan prestado a maniobras tendentes a arruinar una industria que, como se ve, está lejos de necesitar defensa. La historia de cada uno de nosotros, nuestros nombres, nuestro origen y nuestra conducta están por encima de toda suspicacia. Nosotros hemos defendido, en todos los terrenos en que España y nuestro honor nos lo han exigido, los intereses supremos de la Patria, del Estado y de la sociedad. En este sentido declaramos impropio el parapetarse detrás de nombres sagrados y agitar la sombra de supuestas maniobras y conjuras para defender intereses privadísimos.

Con todos nuestros respetos para el Ministerio de Industria lamentamos que una deficiente información se haya reflejado en su nota, a la que por la presente replicamos.—**Alter, S. A.; Doctor Andreu, S. A.; E. F. E. Y. N.; Farmabión, S. A.; Instituto Farmacológico Latino, S. A.».**

La nota del Ministerio de Industria

En la carta que antecede, cinco laboratorios de especialidades farmacéuticas replican a la nota del Ministerio de Industria sobre el precio de la penicilina, publicado en la prensa del día 13 del corriente mes.

Como habrán observado los lectores, el tono y la forma en que está redactada dicha réplica bastarían para justificar la previa censura. Sin embargo, el Ministerio considera acertada su publicación, a fin de que los lectores conozcan sin paliativos, los puntos de vista de sus autores y pueda él, a su vez poner en su punto los extremos que le incumben. Y al hacerlo procurará el Ministerio expresarse en su forma acostumbrada, que es distinta de la que emplean en su carta los mencionados laboratorios.

No están éstos en lo cierto al decir que el Ministerio prejuzgó en su nota el fondo de la cuestión, «en vez de inhibirse». En primer lugar, tratándose de decretos y órdenes del Ministerio de Industria, no cabe que éste se inhiba, pues a él corresponde, en primer término, interpretarlos. Pero además, si citó un párrafo de las concesiones que se discuten, fué precisamente para decir, casi a renglón seguido, que la interpretación del Ministerio había dado lugar a la interposición de ciertos recursos, los cuales había estimado conveniente remitir al Consejo de Estado, a fin de conocer la opinión de este alto Centro consultivo, antes de resolverlos. Y consecuente con su criterio de que no es discreto discutir en estos momentos sobre tales cuestiones de interpretación, el Ministerio hará caso omiso, en lo que sigue, de todo lo que se refiera, en la réplica de los laboratorios, a la cuestión de los precios, que constituyó el único tema de su nota oficial del día 13.

Niegan los laboratorios la posibilidad de que las dos Empresas concesionarias del concurso de 1948 compitan en el mercado, pues estiman que la capacidad de producción, idéntica en las dos, y las garantías, también iguales, que se les concedieron para la colocación de sus productos, anulan toda competencia posible. Precisamente el haberse autorizado ambas fábricas con igual capacidad, iguales garantías y colaboraciones técnicas igualmente solventes, es la que las sitúa en condiciones de posible competencia. Las Empresas en cuestión, por debajo del precio máximo autorizado, pueden vender en competencia —y así lo han hecho—, ya que la garantía de colocación de sus productos en el mercado no implica evidentemente, para el consumidor la obligación de comprar los de una determinada Empresa, y adquirirá, por consiguiente, aquellas que por su precio más barato, por su mejor presentación o por estimarlos de más alta calidad, considera preferibles.

De otra parte, es preciso no olvidar que aquellas garantías están supeditadas a la condición de que el precio de venta al público no exceda del máximo que establezcan las autoridades competentes, y si éstas fijan el precio máximo en relación con la Empresa que pueda producir más barato, la otra se verá obligada a mejorar su fabricación o administración, y a reducir sus precios, so pena de perder todo derecho a dichas garantías.

NO HAY IDENTIDAD DE ACTUACION

No es cierto que se haya producido una identidad de actuación en todo, hasta en los precios. En el anterior escrito del Ministerio se manejaron precios promedio entre los correspondientes a cada Sociedad, con objeto de simplificar, al poner de manifiesto la evolución de los precios españoles y su comparación con los vigentes en el extranjero. Hasta fines de 1954 han existido, entre los productos de las dos Empresas españolas, las siguientes diferencias de precios: 3'20 pesetas en 1950, 2'60 pesetas en 1952, y 0'60 pesetas en 1954. Que los precios, en especial los de «venta al público», tiendan a igualarse a medida que van descendiendo, es cosa perfectamente normal. El volumen de ventas ha sido también muy diferente.

Por lo demás, y como ya indicó el Ministerio en su primera nota, en Gran Bretaña no existen más que dos fábricas de penicilina, de gran capacidad, que cubren el amplio mercado; sin embargo, sus precios son los más bajos de Europa o incomparablemente inferiores a los que rigen, por ejemplo, en Alemania, donde existen cuatro Empresas productoras. Es éste un buen ejemplo de la mayor eficacia que puede tener la competencia entre dos fábricas de gran capacidad, que entre un número mucho mayor de fábricas de capacidad inferior. Y es que, lo mismo puede eludirse la competencia entre dos fábricas que entre tres o cuatro, y es, además, indiscutible la ineficacia económica congénita de cualquier fábrica de tamaño relativamente pequeño.

Contrariamente a lo que dicen los laboratorios, el Ministerio estima que el precio que interesa principalmente no es el de la penicilina bruta o a granel —materia prima—, sino el de la penicilina inyectable y preparados farmacéuticos listos para el consumo. Por ello, se refería exclusivamente a estos últimos precios al exponer su evolución en España y su comparación con los extranjeros. Y lo que origina confusionismo es tratar de desviar la cuestión hacia el precio de la penicilina bruta, como intentan los laboratorios interesados. Es de suponer que los enfermos estarán de acuerdo con el Ministerio.

Pero tampoco elude éste el examen de la cuestión en el terreno que prefieren los laboratorios.

CONCEPTO DEL «DUMPING»

Presentan éstos cinco precios de «exportación» de penicilina bruta o a granel de otros tantos países extranjeros, precios que, según los laboratorios, son sensiblemente iguales a los del consumo interior de los países exportadores, y no son, por consiguiente, precios de «dumping». A propósito de esta palabra quiere el Ministerio hacer constar que no está totalmente de acuerdo con el significado que le atribuyen los laboratorios. El «dumping» no se practica, generalmente, por una «nación» contra otra, sino por determinadas «Empresas» industriales de un país contra las similares de otro, y sólo en este sentido ha empleado el Ministerio esa palabra al hablar, no de la existencia de «dumping», sino de «precios» de «dumping», que no es exactamente lo mismo.

Volviendo a la tesis de los laboratorios, el único argumento que emplean para justificarla es que «la semejanza de precios del mercado internacional..., quiere decir que no existe «dumping». Obsérvese, en primer lugar, que, cuando se trataba de los precios españoles, su semejanza o identidad, según los laboratorios, era prueba de ausencia de competencia comercial; ahora, cuando se trata de precios extranjeros, esa misma semejanza es prueba de leal competencia. Pero dejando a un lado esta curiosa contradicción, el argumento de los laboratorios carece totalmente de fuerza; lo único que podría demostrar es que los precios internacionales de «dumping» son semejantes, cosa, por lo demás, perfectamente natural. Para probar que esos precios no son de «dumping» tendrían que demostrar los laboratorios que no son inferiores a los precios que rigen en el interior de los respectivos países, según el significado que ellos mismos atribuyen a la palabra «dumping». Y eso es lo que no han hecho los laboratorios.

El Ministerio de Industria puede aportar los datos que siguen:

En los Estados Unidos, la publicación titulada «Oil, Paint & Drug Reporter» constituye desde el año 1871 una autoridad universalmente aceptada para las cotizaciones de productos químicos en dicho país. Según ella, los precios de la penicilina a granel por millón de unidades han evolucionado como sigue:

	Pesetas
Julio de 1948	53'—
Enero 2 de 1950	20'47
» 1 de 1951	17'55
» 28 de 1952	15'60
» 5 de 1953	3'51
» 24 de 1954	2'92

Obsérvese que todavía en 1952 el precio en los Estados Unidos era superior al actual español, y precisamente el mantenimiento de precios altos —más elevados que en España—durante la fase inicial de la fabricación ha permitido en los Estados Unidos—y en otros países— realizar amortizaciones rapidísimas que han hecho posible las drásticas reducciones de precio más recientes. A ello contribuyeron también muy eficazmente los grandes beneficios fiscales concedidos por el Gobierno mediante los llamados «Certificados de amortización acelarada», para favorecer el desarrollo de esta industria durante la guerra de Corea.

De todos modos, obsérvese que la cotización en 24 de enero último era de 2'92 pesetas, es decir, 50 por 100 superior a la de 1'94 pesetas, que dan los laboratorios. Esta última no es, pues, el precio interior, sino a lo más, un precio de exportación.

LOS PRECIOS EN EUROPA

Por las razones apuntadas y por la gran capacidad de las fábricas norteamericanas, no es posible comparar los precios españoles, ni los de los otros países europeos continentales, con los de Estados Unidos. Lo mismo ocurre, y por análogas razones, respecto a los ingleses.

En Alemania, el precio interior de la penicilina en inyectables de doscientas mil —venta al público— ya se dijo que era en estos momentos de 25 pesetas. Si de este precio se deduce el margen comercial del farmacéutico (37'5 por 100), el del mayorista (16 por 100), y el importe del envasado —que, como máximo, será igual que en España—, se llegaría a un precio interior de la penicilina a granel varias veces superior al que dan en su carta los laboratorios, aun en la hipótesis de que el beneficio de fabricación y envasado fuese mucho mayor que el vigente en España. Y lo mismo ocurre, aunque en menor proporción, en el caso de Francia, partiendo de un precio al público de diez pesetas las doscientas mil U. I.

Por consiguiente, los precios de exportación que figuran en la carta de los laboratorios no corresponden, en modo alguno, a los precios interiores reales.

Pero, como ya dijo el Ministerio en su primera nota, la anomalía en los precios de importación es aún más patente en el caso de productos envasados para uso inmediato.

Así, por ejemplo, un frasco de cuatrocientas mil U. I. de penicilina y 0'5 gramos de estreptomicina de marca alemana, se vende en el país de origen a 80'56 pesetas, mientras que en España, el mismo frasco importado se ha vendido a 29'40 pesetas, y de este precio habría que deducir, a efectos de comparación, los aranceles de Aduana, los gastos de importación y el beneficio del importador.

Las anomalías en los precios de la estreptomicina de importación son también muy significativas. La cotización a fines de enero último en los Estados Unidos era de 6'60 pesetas el gramo del antibiótico puro a granel. En Francia, el precio interior del mismo producto es en estos momentos de 6'51 pesetas gramo, que concuerda bien con el de Estados Unidos. Sin embargo, se puede comprar ahora en Francia estreptomicina a granel, para su exportación a España, a 4'35 pesetas gramo.

Es bien sabido que en noviembre último se inició en España la fabricación de estreptomicina. Pocos días antes se vendía este antibiótico en las farmacias a precios que oscilaban entre 23 y 29'50 pesetas gramo. En enero, los precios habían bajado ya a 17'95 pesetas, la de procedencia francesa, y a 19'90 pesetas, la alemana. Y, sin embargo, en estos días, el precio de venta al público en Francia, es de 29'30 pesetas, y en Alemania, de 50'35 pesetas; no debe olvidarse, a efectos de comparación, que en los precios en farmacia española están incluidos los aranceles, gastos de importación y el beneficio del importador.

Los datos que anteceden y otros similares son los que el Ministerio califica en su primera nota de «indicios fehacientes» de que ciertos precios de importación de antibióticos son precios de «dumping».

Es cierto que, por las razones ya apuntadas, el precio de venta al público de los antibióticos es superior en España al de ciertos países, aunque es comparable, y aún inferior, al de otros. Pero no es la penicilina el único artículo que se encuentra en ese caso. Lo mismo en España que en los demás países existen muchos productos, tanto industriales como agrícolas, que pueden ser adquiridos en algún país extranjero a precios más ventajosos que los de producción nacional, bien porque exista «dumping», o simplemente porque las condiciones naturales e industriales lo permitan. Pero en todo el mundo se restringen, y en muchos casos se prohiben, las importaciones, sin necesidad de medidas especiales para cada caso, sino apoyándose en las de tipo general, que permiten actuar en esa forma. Es evidente que si los países europeos continentales que disponen de fabricación propia de penicilina no lo impidieran, las firmas británicas y norteamericanas hace tiempo que hubieran anulado, con muy poco esfuerzo, a las respectivas industrias indígenas.

DISMINUCION PROGRESIVA DE LOS PRECIOS

A medida que aumente el consumo, disminuya el precio de las materias primas y se vayan amortizando las instalaciones, el precio de la penicilina seguirá disminuyendo. La importancia de la amortización es grande, pues estas fábricas es preciso amortizarlas relativamente de prisa, y los capitales invertidos son considerables. El capital acciones de cada una de las Empresas españolas, es de 80 millones de pesetas, totalmente desembolsados por los accionistas. Los dividendos repartidos no han excedido del 7 por 100 del capital nominal en una Empresa, y del 9 por 100 en la otra, y los fondos de amortización y reserva se han invertido y se están invirtiendo en la autofinanciación de las mejoras y ampliaciones autorizadas, con criterio económico ortodoxo y plausible.

En las disposiciones legales que regulan las concesiones se impuso a las Compañías adjudicatarias la obligación de instalar rápidamente instalaciones de envasado, con objeto de reducir en plazo breve el volumen de divisas a invertir en importaciones de penicilina, medida que se justifica, de otro lado, plenamente por la gran reducción en el precio de venta al público que permitió. Los plazos que se establecieron, tanto para la instalación de los laboratorios de envasado como para la puesta en marcha de las fábricas de penicilina a granel fueron exactamente cumplidos, y se suprimieron las importaciones tan pronto quedó asegurado el abastecimiento nacional.

En ningún momento existió confusión entre penicilina importada y fabricada en España, ya que los escandallos aprobados por este Ministerio se han referido siempre exclusivamente a penicilina a granel y a pie de fábrica.

Y quede, finalmente, bien claro que el Ministerio, para proteger, en lo que sea justo, a la industria española, no necesita invocar a la Patria, al Estado, a la sociedad y al honor, como hacen los laboratorios en cuestión para justificarse a sí mismos. Le basta, sencillamente, con atenerse a la legislación vigente, no sólo la que específicamente se refiere a la fabricación de penicilina, sino la de protección a la industria española en general. Tratándose de productos fabricados por industrias españolas legalmente establecidas, de calidad impecable y a precios que no excedan de los máximos fijados por las autoridades competentes, espera el Ministerio de Industria cumplir estrictamente con su deber el tratar de evitar importaciones —ya sean clandestinas, de «dumping» o normales—que puedan dar lugar a que nuestras fábricas tengan que suspender la elaboración o reducirla por debajo de su capacidad. Y esto es precisamente lo ocurrido en el caso de la fabricación española de penicilina.

Nos referimos solamente en lo que antecede a la importación, y no a la fabricación nacional en nuevas factorías. La razón es muy sencilla. De la lectura del escrito de los laboratorios periodísticos, pudiera inferirse que existe un vehemente deseo por parte de aquéllos de instalar importantes fábricas de penicilina que puedan competir con las actuales. Pero la realidad es que desde la resolución del concurso en 1949 hasta la fecha, tan sólo se ha recibido en el Ministerio una solicitud de autorización de nueva fábrica para producir penicilina y un derivado de ésta, llamado esteroven.

El Ministerio otorgó autorización, en mayo de 1953, al peticionario, don Rafael Guzmán, promotor de Farmabión, para la fabricación de esteroven, así como de la penicilina, que, como materia prima, le fuese necesaria. Esta resolución fué, por cierto, recurrida por las Empresas anteriormente autorizadas, y el Ministerio remitió también al Consejo de Estado, para su informe, el escrito de recurso.

Para terminar, el Ministerio de Industria manifiesta que no considera necesaria rectificación alguna a su nota del 13 de los corrientes».

¡TRANSPORTISTA! ¡AUTOMOVILISTA!

Alarga la vida de tu vehículo con un

LAVADO A ALTA PRESION

ENGRASADO A ALTA PRESION

Limpieza y comprobación de bujías

Garage recientemente reformado

ESTACION DE SERVICIO

FELIX DEL PASO

SEGURIDAD - SERIEDAD

VIDA SINDICAL

OBRAS SINDICAL «EDUCACION Y DESCANSO»

Como en años anteriores, la Jefatura Nacional de la Obra «Educación y Descanso», ha concertado un intercambio de productores con la Organización Portuguesa F. N. A. T., para su asistencia a la Residencia «Un lugar ao sol», de Caparica.

Los turnos de intercambio serán dos: el primero, del 1 al 20 de junio y el segundo del 20 de septiembre al 9 de octubre, finalizando la presentación de instancias el día 15 del próximo mes de abril, el primer turno.

A cuantos productores pudiera interesar solicitar una plaza en dicha residencia, pueden pasar por la Jefatura Provincial de la Obra, sita en Teniente Velasco 6, cuarta planta, donde se les facilitará cuantos datos precisen.

Palencia 28 de febrero de 1955.

LA HERNIA Y LA TOS

Es sabido que la tos favorece la salida de la hernia, lo que causa molestias y peligros. Recuerde entonces el novísimo **FLEXIBLE ADMINICULO HERNISAN** (patentado), pequeño y blando dispositivo que evita los anticuados y engorrosos bragueros de hierro que dejan escapar la hernia. Consulte al médico. (C. C. S. 6.443).

Visitaremos en **Palencia:** Jueves, 3 de 10 a 1. Consultorio Doctor Fernández; Menéndez Pelayo, 12. Según su prescripción.

HERNISAN (ESTUDIO ORTOPEDICO) Balmes, 104.-Barcelona

NOTA.—La competencia imita nuestros anuncios, ya que no puede imitar nuestras modernas especialidades ni anular 45 años de experiencia profesional.

¡¡TERRATENIENTES!!

Deseamos adquirir en arriendo, para la campaña de patatas tempranas en la provincia de Palencia, parcelas de terreno de regadío superiores a las 10 H.ª

Aceptamos, con preferencia, las que garanticen estar preparadas con las labores normales para la siembra de patatas, entre las fechas del 20 de Marzo al 10 de Abril próximo.

Dirigir las ofertas por escrito, a

IBERICA DE ALMACENISTAS DE PATATAS, S. A.

Calle de Atocha, núm. 107, Madrid, indicando situación, precio por H.ª y garantías en los riegos

CASA MORRONDO

PALENCIA — MAYOR, 166

Máquinas de escribir - Reparaciones - Abonos conservación - Papelería Objetos de escritorio

GUIA MEDICA

AGUSTIN P. HIGELMO
CIRUJANO
Sanatorio "Jesús Nazareno" (Jardinillos), de 12 a 2 Telf., 1502

MANUEL MELENDRO
Ex-interno por oposición
Geriatría — Medicina interna
RAYOS X
Consulta de 11 a 2
Estrada, 27, 2.º (Casa Bar Moreno)
Teléfono, 2956

Dr. Joaquín D. Cascón
Medicina y Cirugía del aparato urinario y del genital masculino
Consulta de 11 a 1
República Argentina, núm. 4

Felipe Martín R. Escobar
Médico Electro-Radiólogo
Exploraciones radiológicas a domicilio
Onda corta. Corrientes eléctricas
Plaza de León, 2. Teléfono, 1352

S. PAJARES GARCIA
Médico Jefe de los Servicios Provinciales de Puericultura, por oposición
Consulta de Puericultura y
RAYOS X
Enfermedades de los niños
Calvo Sotelo, (Jardinillos), 3, 1.º, dcha.
Horas: de 12 a 2 Teléfono, 1650

SANTIAGO MORO
MEDICO - PUERICULTOR
Médico ex interno de la Casa Salud Valdecilla
ESPECIALISTA EN NIÑOS
RAYOS X
Consulta de 11 a 2 y de 4 a 6
Mayor Pral., 116, 2.º Telf., 1451

RAFAEL M. ALMEIDA
Médico-Jefe del Hospital Provincial, por oposición
RAYOS X
Horas de consulta: de 11 a 2
Mayor Pral., 254, 1.º, Izda. T., 1503

J. GARCIA-PUENTE LLAMAS
Médico ex-interno de la Casa de Salud Valdecilla. Ex-profesor, A. de la Facultad de Salamanca
Corazón — Medicina y Cirugía de Pulmón
Rayos X — Electrocardiografía
República Argentina, 4.
Consulta de 12 a 2 y de 4 a 6

U. ROMAN BAQUERIN
Especialista del estómago intestinos e hígado
RAYOS X
Mayor, 28, izquierda

IRENEO FDEZ. VALDEOLMILLOS
Garganta, nariz y oídos
De la Casa Salud Valdecilla
Consulta y operaciones, de 11-1 y 4-6. Calle Burgos, 2

A. BUJEDO VILLAGRA
Cirujano del Hospital Provincial por oposición
Estómago-Hígado-Intestinos
Avenida República Argentina, 4

V. ALONSO ROJO
CIRUGIA - PARTOS - MATRIZ
Plaza Abilio Calderón, 1, segundo

JULIO AGUADO MATORRAS
MEDICO EX-INTERNO DE LA STAEDTISCHE Frauenklinik de Bremerhaven (Alemania)
ENFERMEDADES Y CIRUGIA DE LA MUJER. PARTOS
Consulta, de once a una y de cuatro a seis. Mayor, 91, 1.º
Teléfonos: Consultorio: 29-34. Domicilio particular: 20-05
Operaciones y Urgencias: Sanatorio de San José (O. S. 18 de Julio). T.º 1540

D. DACIO CRESPO H. DE MEDINA
JEFE DE LOS SERVICIOS DE CIRUGIA DEL HOSPITAL PROVINCIAL POR OPOSICION
Consulta de 12 a 2 y de 4 a 6
Teniente Velasco, 1 (detrás de la iglesia de San Lázaro).-Tel., 1450
Operaciones y urgencias: Clínica de San Bernabé.-Tel., 2100

C. RODRIGUEZ PASCUAL
Director del Dispensaro Oficial Dermatológico y Antivenéreo (por oposición)
ENFERMEDADES DE LA PIEL
Ulceras de pierna - Varices - Hemorroides - Enfermedades ano-rectales
Consulta de doce a dos V. Calderón, 7 Teléfono, 2106

E. ROBLES José Antonio, 47, 1.º (Salón) de once a una y media. Telf. 1419
ENFERMEDADES DE LA PIEL
Cáncer. Tumores. Ulceras. SIFILIS VENEREAS
ENFERMEDADES DE LAS VIAS URINARIAS Y GENITALES
Electroterapia. (Diatermia, onda corta, Electrocoagulación. Rayos U. Corrientes, etc.). Nieve carbónica. Análisis.

PROF. DR. CESAR FERNANDEZ-RUIZ
Profesor de Ginecología de la Facultad de Medicina
Jefe de la Maternidad. — Maternólogo del Estado
CIRUGIA DE LA MUJER. — PARTOS
CONSULTA DIARIA, de 12 a 3 Palencia
Mayor Principal, 33. Teléfono, 1533
Operaciones y partos: Clínica "San Bernabé"

SUPRESION DEL ESCARDADO EN LAS SIEMBRAS DE LOS CEREALES

En este año de extraordinaria abundancia de malas hierbas, éstas ahogan al trigo e impiden su desarrollo, si no se escarda bien.

El escardado a mano, es una operación cara y anticuada. La ciencia proporciona hoy el medio de hacer desaparecer químicamente malas hierbas empleando el

HERBICIDA SELECTIVO 2,4-D

Pida folletos explicativos a

SOCIEDAD ANONIMA DE ABONOS MEDEM

O'DONNELL, 7 MADRID APARTADO, 995

Agencia en Palencia: Lope de Vega, 22

M.C.D.2022

El primer triunfo de la temporada de Marcos de Celis

Toros

Cortó las dos orejas y el rabo en Barcelona a un novillo al que hizo una gran faena de muleta

Barcelona, 27.—Plaza Monumental. Buena entrada. Reses de Antonio Pérez, de Salamanca, bien presentado y bravo.

Faraco es ovacionado al torear de capa. Realiza buena faena de muleta y mata de un pinchazo y estocada entera. Ovación, una oreja y vuelta. En su segundo, faena torera con buenos derechazos, para estocada. Ovación.

Mariscal, toreó bien de capa a su primero y estuvo muy valiente con la muleta. Acabó de una contraria, dos pinchazos y media. Ovación y vuelta. En el quinto dió naturales y derechazos que se jalearon. Mata de una estocada y descabello. Ovación.

Marcos de Celis se hizo aplaudir en unos lances. Dió derechazos buenos y mató de una estocada. Aplausos. Al que cerró plaza le hizo una gran faena de muleta, variada y coreada con olés. Mató de media en lo alto. Ovación, dos orejas y el rabo y dos vueltas a hombros.

Sufrió un varetazo durante la faena de muleta, pero continuo toreando, aunque con merma de sus facultades, hasta acabar con el bicho.—Cifra.

No sólo un torero, sino un torero extraordinario

¡Bien por Palencia y por Carrión de los Condes!-termina su reseña el revistero de la "Hoja del Lunes" de Barcelona

Barcelona. — (Crónica telefónica para nuestro periódico, del director de «La Prensa», de Barcelona, don Antonio Sánchez Gómez).—Cuando toreó Marcos de Celis su primera novillada en la Plaza de «Las Arenas», no tuve inconveniente en afirmar que Palencia tenía un torero. Después de haber visto su primera actuación de 1955, puedo añadir que si Marcos de Celis repite en muchas plazas la faena que hizo ayer a su segundo novillo, Palencia tendrá no solamente un torero, sino un torero extraordinario.

A pesar de que la tarde estaba desapacible y fría y de que a la misma hora que la novillada se celebraba el partido de fútbol cumbre de la temporada, que había despertado enorme expectación, la «Monumental» registró una gran entrada, casi un lleno, lo que da idea de que la combinación con la inclusión del nombre de Marcos de Celis, que aquí goza de un gran cartel, tenía un fuerte atractivo.

Al hacer el paseillo las cuadrillas, el diestro palentino fué ovacionado, en recuerdo de sus triunfos de la temporada anterior, y hubo de agradecer estas muestras de simpatía saludando con la montera en la mano.

El primer toro, bronco y difícil, fué mal picado y banderilleado y llegó descompuesto al último tercio. No tenía faena posible y aunque el novillero de Palencia derrochó valor y ciencia torera, no pudo cuajar una faena de mucho brillo, terminando de un pinchazo y una delanterilla. En premio a su pundonorosa labor, fué ovacionado y saludó desde el tercio.

La faena cumbre —una de las faenas más completas y emocionantes que se han visto en este

MARCOS DE CELIS

ruedo— la realizó en su segundo toro. No era un toro pastueño, ni mucho menos. Toro de cuajo y con romana, ofrecía muchas dificultades, pero Marcos supo quedarse con él y demostró, una vez más, su poderío y su madurez como lidiador enterado.

Estuvo muy bien con el capote y escuchó por sus artísticos lances una gran ovación.

Brindó su faena al popular empresario de Barcelona, don Pedro Balañá.

Con la muleta, le recibió con un farol de rodillas espeluznante. Como dice el cronista de la «Hoja Oficial del Lunes» en su reseña de la novillada, cuando Marcos de Celis inició esta faena memorable «el sol llegaba a su ocaso, pero el palentino le hizo brillar con fuerza enardeciendo a los graderíos».

Siguió con dos emocionantes pases de rodillas y sin levantarse continuó con una tanda de siete más, ambas rodillas en tierra, que hicieron estremecerse al público.

Ya de pié, siguió toreando en redondo con la derecha, muy templado y sereno y volvió a intercalar una serie de giraldillas de rodillas.

Asombraba ver el valor espartano, el estoicismo increible del diestro palentino, que aguantaba impávido las impresionantes «tarascadas» del toro. La gente se puso en pié y hubo grito unánime cuando Marcos resultó cogido y dió la sensación de llevar grave cornada, pero se negó a ser retirado por las asistencias y volvió al toro para continuar toreando con un valor asombroso. Por fortuna solo sufría un varetazo en la ingle.

Su emocionante faena fué rematada por una formidable estocada, después de arrojar la muleta y utilizando el pañuelo como engaño. El toro rodó sin puntilla y el público, enardecido, pidió y obtuvo las dos orejas y el rabo, recorriendo Marcos de Celis el anillo entre una de las más clamorosas ovaciones que se han escuchado en esta plaza.

El torero palentino ha superado todos sus triunfos anteriores en esta plaza. Tanto los cronistas de la Radio como los de la «Hoja del Lunes» y «La Prensa», destacan este triunfo con los juicios más elogiosos. La «Hoja del Lunes», por ejemplo, encabeza su reseña a grandes titulares: «Gran triunfo de Marcos de Celis» y el revistero termina su reseña con la siguiente frase: «¡Bien por Palencia y por Carrión de los Condes!».

PLAZA DE TOROS
PALENCIA
TEMPORADA
1955
SOL
Carnet Reserva de Localidades

AVISO AL PUBLICO
El domingo, 6 de Marzo, durante todo el día, se expenderá en la taquilla de la Plaza de Toros el carnet de reserva de localidades para la gran temporada taurina que organiza la Empresa González Vera

Al habla con Marcos de Celis

¡Ya lo dirá la Prensa!

Son las doce menos cuarto de la noche. Suena el teléfono. Conferencia de Barcelona. Al otro extremo del hilo, el triunfador, el fenómeno de «La Puebla» Marcos de Celis, que ha querido ponerse en contacto con sus incondicionales de siempre, la «vieja guardia celista» que vela sus armas, inasequible al desaliento en la tertulia del Bar...

Perico Hornillos es el primero en empuñar el auricular:

—¿Cómo ha ido eso?...

Y Marcos, con su sencillez y laconismo de siempre, explicó las impresiones de la tarde de apoteosis en la «Monumental» barcelonesa.

Perico me cede el auricular:

—¡Enhorabuena, Marcos!

—Gracias. Ha habido suertecilla.

—¿Qué me dices de tu faena?...

—Ya lo dirá la Prensa.

—¿Te repiten el domingo?...

—Eso me dice don Antonio.

—¿Te quedarás en Barcelona?

—No; salimos de madrugada en avión para Madrid. Volveré el sábado próximo.

—¿Cómo era el toro que has dejado sin apéndices?

—Ya lo dirá la Prensa.

—Bueno, hombre. Pero tu opinión particular.

—Pues yo creo que no era malo.

—¿Te cogió?...

—Me zurró. Pero... ¡nada!... Un varetazo en la ingle.

—¿Te duele?...

—Un poco.

—¿Te han quedado ganas de seguir arrimándote?...

—¡Huy! Eso sí. Más que una ventosa.

—Pues ¡hala!... ¡A poner una casquería con las orejas y los rabos que vayas cortando!

—Un saludo para esa querida afición y para todos los buenos amigos.

—¡De tu parte! — ALAMARES

De prestancia y garbo
a su cotidiano vestir
llevando gabardinas y trajes
de la gran CASA MARTIN
MAYOR, 86

Ya lo saben las señoras
Lavadoras...
Rafael López Manrique
Cocinas eléctricas y de petróleo
AUTOMOVILES REPUESTOS
ACEITES
Frente a San Francisco

Los libros que Vd. debe leer

Siete obras transcendentales

«HISTORIA DE LA FILOSOFIA», POR JOANNES HISCHBERGER (561 páginas en tela): 150 pesetas.

Obra transcendental. La mejos Historia de la Filosofía escrita con criterio católico. Visión sistemática y objetiva del pensamiento europeo desde la antigüedad hata nuestros días. Sumamente actual.

«EL MAGISTERIO DE LA IGLESIA», POR ENRIQUE DENZIGER, 718 págs. en tela): 150 pesetas.

Versión al castellano del conocido «Enchiridion Symbolorum», con más de 30 ediciones sucesivas. Revisada y completada por un grupo de especialistas, con los documentos de interés dogmático y doctrinal publicados por los Pontífices y textos históricos descubiertos por los investigadores o actualizados por los teólogos contemporáneos. El Manual más completo de los símbolos, definiciones y declaraciones de la Iglesia en materia de fe y costumbres.

«DERECHOS Y DEBERES DE LOS SEGLARES EN LA VIDA SOCIAL DE LA IGLESIA», (1.004 págs. en tela): 250 pesetas.

Obra de orientación práctica y de candente actualidad para los seglares que quieran conocer sus deberes de católicos. Código comentado de normas jurídicas, en el que se señala la eficacia de los preceptos morales. Entre otros temas comprende: La familia (sociedad paterno-filial, conyugal, parentesco), la parroquia, la Diócesis, la Iglesia universal y las Asociaciones piadosas; adquisición y pérdida de derechos eclesiásticos y su protección; esfera contractual y la caridad; Jerarquía y Religiosos; lugares sagrados; funciones de culto y sacramentos; estados de perfección canónica e idoneidad para el estado clerical; formación moral del individuo y enseñanza religiosa; cumplimiento de leyes morales; lectura de libros y su prohibición; reparación del orden social y enmienda del delincuente, etc.

«SAN PIO X», POR DAL-GAL. (Segunda edición, 376 págs.), 120 pesetas.

La «Civiltá Cattolica» calificó esta obra magistral como la «biografía indispensable para conocer la figura del nuevo Papa Santo». En seis meses se agotó la primera edición.

«CATOLICISMO, DIA TRAS DIA», POR JOSE LUIS L. ARANGUREN, (310 págs., 55 pesetas).

Un interesantísimo libro de una de las mentalidades más despiertas de nuestra generación, sobre temas de palpitante actualidad: La hora del laicado; los problemas católicos del Cine; arte y Religión; la novela religiosa; ensayos obre Ortega, Machadó, Morente, Zubiri, Gide, Kafka; reflexiones en torno a nuestra manera de vivir la Religión.

«PAISES DEL FUTURO», POR ANTON ZISCHKA. (486 págs., en tela: 125 pesetas).

Un análisis del alcance mundial de los países y regiones de mayor porvenir en la producción de primeras materias. (Argentina, Australia, Canadá, Chile, Colombia, Ecuador, Israel, Kenya, Nueva Guinea, Panamá, Perú, Rodesia, Africa del Sur y Urganda). Zischka mantiene la tesis de que el mundo no puede desangrarse por temor a la sobrepoblación, ya que la mayor parte de sus problemas tienen la raíz en la desacertada distribución de la humanidad sobre la tierra.

«DE FIN DE SIGLO A 1914: L'ART VIVANT», POR FLORENT FELS, (250 págs. en papel couché, con numerosas ilustraciones), 350 pesetas.

Libro maravilloso, en que revive la vida de Europa a través del Arte, desde el mirador de París. Una visión insuperable de una de las figuras y escuelas de las nuevas tendencias contemporáneas.

OTRAS NOVEDADES EDITORIALES

«Peces raros y sus curiosidades», por A. Hyatt Verril: 80 pesetas.
«Aves raras y sus curiosidades», por A. Hyatt Verril: 80 pesetas.
«Memorias del Mariscal Manherheim»: Medio siglo de la más turbulenta Historia de Europa: 100 pesetas.
«San José, en la vida de Cristo y de la gloria», por Mauricio Meschler: 22 pesetas.
«La sublimidad del matrimonio cristiano», por Eugenio Walter: 16 pesetas.
«El sello de Dios vivo», por Eugenio Walter: 18 pesetas.
«Cuadernos de decoración: dormitorios»: 125 pesetas.
«Formulario general de documentos». Redacción de documentos, instancias, contratos, reclamaciones, escrituras, demandas: 15 pesetas.
«Cubicación de maderas». Cálculos ajustados: 15 pesetas.
«Cuentas ajustadas». Reducción de kilos a arrobas. Ferias y Fiestas de España»: 6 pesetas.

De venta en: L G. DIARIO-DIA. Mayor Pral., 147-151. PALENCIA
A los pueblos se enviarán contra reembolso.

Antonio Ordóñez y Jumillano salen a hombros en Maracay y Méjico

Méjico, 27.—Corrida nocturna en la que alternaron Fermín Rivera y Jumillano con toros de Coazamalucan. Cada uno de los diestros regaló un toro.

Rivera estuvo bien en su primero, en el que oyó una gran ovación, con petición de oreja y saludos. En el otro fué aplaudido y en el quinto realizó una gran faena, pero perdió las orejas por estar desafortunado con el estoque. Regaló un toro, cortando dos orejas y rabo. Jumillano, aplaudido en su primero, y en el cuarto. En el sexto hubo petición de oreja, después de una faena variada y valiente. Regaló también un toro, al que cortó las orejas, el rabo y dió varias vueltas al ruedo. Junto con Rivera, salió a hombros de la plaza.—Efe.

TRIUNFO DE ORDOÑEZ Y GIRON EN MARACAY (VENEZUELA)

Maracay, 27.—Se celebró la primera corrida de feria, con toros de Rancho Seco. Antonio Ordóñez tuvo una magnífica actuación en sus dos toros, en los que cortó una oreja en cada uno, después de realizar faenas premiadas con prolongadas ovaciones. César Girón fué ovacionado en su primero y en el otro cortó las dos orejas, el rabo y dos patas, con vadió la vuelta a su primero y en el rias vueltas al ruedo. Curro Ortega otro estuvo desafortunado con el estoque. Ordóñez y Girón salieron a homoros.—Efe.

APARICIO, PEDRES Y CHICUELO II TRIUNFAN EN BOGOTA

Bogotá, 28.—Toros de Mondoñedo. El rejoneador Peralta fué muy ovacionado y dió la vuelta al ruedo. Julio Aparicio cortó las dos orejas y el rabo y fué paseado en hombros. Nacional no estuvo afortunado con el toro, difícil, que le tocó en suerte. Pedrés fué ovacionado durante la faena. Al final cortó las dos orejas. Joselito de Colombia estuvo mal al matar, después de una faena de dominio. Chicuelo II realizó una gran faena y cortó las dos orejas, dando la vuelta al ruedo, en hombros de la afición.—Efe.

Madrid al día

Solemne inauguración de la exposición de "pasos" de Semana Santa para la Cofradía Penitencial de N. P. Jesús Nazareno de Palencia

Les fueron impuestas las insignias de hermanos de honor a los Sres. Marqués de la Valdavia, González Tarrío y Abella

ASISTIERON AUTORIDADES DE MADRID Y PALENCIA, CUERPO DIPLOMATICO, ARTISTAS, CRITICOS, RELIGIOSOS, CENTROS REGIONALES Y NUMEROSO PUBLICO

De izquierda a derecha, el Embajador de Alemania, el Marqués de la Valdavia, el escultor Victor de los Ríos, el Director General de Bellas Artes y el Delegado Nacional de Provincias, en la inauguración de la Exposición.—(Foto Vidal).

Madrid.—El sábado, a las seis de la tarde, en los locales de la Asociación de Amigos del Arte (Palacio de Bibliotecas y Museos), de la Avenida de Calvo Sotelo, se inauguró solemnemente la exposición de esculturas religiosas del laureado escultor Victor de los Ríos, en la que figuran los «pasos» de la Virgen de la Amargura y de Jesús Nazareno con el Cirineo, para la Cofradía Penitencial de Nuestro Padre Jesús Nazareno, de Palencia, y una imagen de San Juan Bautista de La Salle, para el Colegio de los Hermanos de la Doctrina Cristiana, también de nuestra capital.

En la verja del jardín que rodea al magnífico Palacio, en su ala derecha, inmediata a la Casa de la Moneda y de cara a la Plaza de Colón, figura una gran pancarta con esta inscripción: «Semana Santa en Palencia.—Exposición de esculturas de Victor de los Ríos». La entrada está franqueada por varios mástiles con banderas nacionales.

TRES SALAS

De los salones de Amigos del Arte se han utilizado únicamente tres salas. La de entrada o vestíbulo, en la que aparece el grupo de San Juan Bautista de La Salle y un escolar, sobre fondo de terciopelo. A la derecha, la dedicada al «paso» de Jesús y el Cirineo, que ya he descrito en otra crónica anterior. Está totalmente revestida de terciopelo rojo. Y a la izquierda, la destinada al «paso» de la Virgen de la Amargura, cuya cámara está también totalmente cubierta de terciopelo negro.

El efecto, con esta severa ornamentación, que da la impresión de capillas de una iglesia, así como con la iluminación eléctrica y las velas de los candelabros de las carrozas, es de gran solemnidad y casi de rigor litúrgico. Es decir, que los decoradores, —cosa que se cuida mucho en Madrid en toda clase de exhibiciones—, han sabido crear el ambiente apropiado a esta manifestación de arte religioso, haciendo oue resalten las sagradas imágenes.

HERMANOS DE HONOR

En el acto de la inauguración no se podía dar ni un paso por las salas, por la gran concurrencia de público. El cofrade de Jesús Nazareno, don Perfecto Andrés García Cuena, pronunció unas breves palabras para anunciar que iban a ser bendecidas e impuestas las insignias de miembros de honor de la Cofradía palentina; después se refirió al logro artístico de Victor de los Ríos, y finalmente dió las gracias por su presencia a las autoridades de Madrid y de Palencia, a la Casa de Palencia en Madrid, que ha patrocinado la exposición y al público que honraba el acto con su asistencia.

Seguidamente, el capellán de la Cofradía, don Aniceto Martínez, que ostentaba la representación del Excelentísimo y Reverendísimo señor Obispo, doctor Souto Vizoso, procedió a la bendición de las medallas, que les fueron impuestas al Excelentísimo señor Marqués de la Valdavia, el Iltmo. Sr. González Tarrío y al Excmo. Sr. Abella. También, por acuerdo de la Cofradía, se ha otorgado esta distinción a los Excelentísimos señores Ministros de Trabajo y de Obras Públicas — al Ilustrísimo señor don José Paz Maroto, que, por distintas causas, no pudieron estar presentes.

EL MARQUES DE LA VALDAVIA

El señor Marqués de la Valdavia, en nombre de todos sus compañeros, dió las gracias a la Cofradía de N. P. Jesús Nazareno, por el honor de que les había hecho objeto; dedicó unas sentidas frases de sincero elogio al escultor señor De los Ríos, que ha realizado una verdadera obra de arte de gran unción religiosa, felicitándole por ser el continuador de la tradición imaginera de Castilla; se congratuló de que Palencia hubiera ofrecido a Madrid, crisol de España y síntesis cordial de todas las provincias, esta exhibición de imágenes que marcan un avance en la Semana Santa palentina en concordancia con el impetuoso progreso de nuestra capital en todos los órdenes; felicitó a la Cofradía, y terminó manifestando la satisfacción que sentía la Casa de Palencia, como auténtica representación de los palentinos residentes en Madrid, de contribuir y alentar cuantos actos sirvan de exaltación a nuestra provincia.

Las palabras del señor García Cuena y de don Mariano Ossorio fueron subrayadas por contenidos aplausos, pues el ambiente del local, que ya hemos dicho que era semejante al de un templo, causaba respeto y cortaba una manifestación más ruidosa.

Tarea difícil es para el cronista enumerar las personalidades que con su presencia dieron realce al acto inaugural, y de antemano pide disculpa a las inevitables e involuntarias omisiones. En realidad, no sabe uno por qué representaciones empezar la enumeración no significa, pues, ningún orden de preferencia:

REPRESENTACION DE PALENCIA.

Citemos primero o las que expresamente vinieron de Palencia. Figuraban, entre éstas, el Excmo. Sr. Gobernador civil, señor López Cancio; el alcalde del Excmo. Ayuntamiento, don Vicente Almodóvar; el delegado de Sindicatos, don Amando Fernández Martínez; el hermano honorario de la Cofradía, don Manuel Martínez de Azcoitia, y los cofrades señor García Cuena (ya citado), don Pedro Calvo Inclán, don Mariano Pérez, don Manuel Betegón, don Alberto Calderón, don Joaquín Díez Cascón y don Baudelio Gutiérrez Herrero; así como otros varios vecinos de la capital, entre ellos don Carlos Martínez de Azcoitia; el doctor don César Fernández Ruiz, el señor Alvarez Barón y otros varios.

CASA DE PALENCIA

De la Casa de Palencia, además de su presidente señor Marqués de la Valdavia y don Justo González Tarrío (antes mencionados), toda su directiva; el Magistrado del Supremo, don Acacio Charrín; el presidente de la Audiencia, don Ricardo Alvarez; el general de Aviación, señor Salvador Merino; el de Artillería, general Hornillos; el pintor palentino Germán Calvo; la mayoría de los socios de la Casa de Palencia en Madrid y otros muchos palentinos, entre ellos, sacerdotes, religiosos y religiosas.

DE MADRID

Entre las personalidades de Madrid, el director general de Bellas Artes, Iltmo. Sr. Gallego Burín, que ostentaba la representación del Excelentísimo señor Ministro de Educación Nacional; varios miembros del Cuerpo Diplomático, entre ellos los Excmos. Sres. Embajadores de Alemania, Nicaragua y Pakistán; varios Iltmos. Sres. Directores generales; escultores, pintores y los críticos de Arte, señores Sánchez Camargo, Barberán, Entrambasaguas, Sánchez de Palacios, Válgoma, Chico Pérez y De Agustina; escritores y periodistas; numerosos aristócratas, entre ellos, que recordemos, el Marqués de Peña-Ramiro y el Conde de Casa-Pardiñas, así como la directiva de Amigos del Arte, con su presidente, señor Marqués de Moret, el Conde de Fontanal, etc., etc.

CASAS REGIONALES Y CLERO

Casi todas las Casas regionales de Madrid enviaron representación, en especial las del Norte y castellano-leonesas. Pudimos ver al presidente del Centro Asturiano, don Valentín Andrés Alvarez y a varios directivos; de la Casa de León, señor Hurtado; el Gobernador militar de León, general Del Valle; el coronel Ribera, de Zamora, etc., etc.

También fueron numerosas las representaciones del Clero y de las Ordenes religiosas, dada la extensión de la obra escultórica del señor De los Ríos, por iglesias y conventos.

La Exposición continúa abierta al público, siendo la entrada libre y gratuíta, hasta el próximo sábado día 5 de marzo. El domingo seguían siendo las visitas muy numerosas. Las imágenes y las monumentales carrozas realizadas por Victor de los Ríos han causado excelente impresión por su dignidad artística, su realismo y su espíritu devoto, que enlaza con la mejor tradición castellana.

Fernán del Valle Ojeda

Valore la atención
valorando el regalo
Los de "SALAMANCA"
CUESTAN LA MITAD Y VALEN DOBLE

anuncios por palabras

ARROBADERAS. Desgranadoras de maíz. Picadoras de remolacha. Arados fijos y giratorios. Almacenes Hijo de Feliciano Ortega.

CUARTOS de baño de color y blanco. Pastor.

LAVABOS, inodoros, bidés, fregaderas, en porcelana y loza. Pastor.

PLACAS uralita para tejados, tuberías, accesorios, azulejos, etc. Uralita. Agencia Oficial. José Antonio, 43. Teléfono, 1455. Palencia.

CALEFACCIONES Arias. Cuartos de baño. Menéndez Pelayo, 7. Teléfonos, 2647 y 1829.

SE NECESITA pastor, buenos informes. Aureliano Cosio. Nogales de Pisuerga.

VENDO siete ovejas emparejadas, borras y sobreborras. Jesús Juárez García. Amusco.

CARNE para matanzas, precios especiales. Carnicería Alfonso. Teniente Velasco, al lado Par Moreno.

VENDO mesa futbolín, seminueva, último modelo, económica. Bar «La Farola». Dueñas.

VENDO 3 machos, uno de 8 años, otro treinteno y otro quinceno. Gregorio Salán. Terradillos.

SE VENDEN, por sobrante de ganado, dos bueyes y un toro de raza. Para verlos y tratar, con Castor Manso. En Valbuena de Pisuerga.

VENDO carro varas, seminuevo, caballo joven y arado jiratorio. Informará, Alisal, 17. Portería.

CASA, vendo, calle José Antonio, número 25. Valentín Aparicio. Grijota.

SE VENDE una mula y un macho, 3 y 4 años, 5 y 6 dedos. Santillana de Campos. Vidal Bregón.

VENDO mula 10 años, 5 dedos; yegua 5 años, 8 dedos, cubierta. Luciano Rebollar. Villalobón.

PERDIDA alianza, día 19, trayecto Colegio Angelinas Estación del Norte, por Casado del Alisal. Se gratificará su entrega. Agencia Castilla.

MOTORES para trilladoras, ensacadoras y aventadoras, eléctricos y a gasolina, de toda garantía. Facilidades de pago. Almacenes de Maquinaria, Fidel Diego García. Palencia.

VENDO dos vacas de leche, al parir el primer parto. Cisneros. Gregorio Torres.

EBANISTAS, necesito, se dan trabajos para casa. Estrada, 20.

VENDO bomba para motor de dos caballos y noria pequeña «Duero», o cambio por noria grande. Fuentes de Nava. Daniel Ramírez.

NECESITO pastor, preferible de edad, vivir en monte. Razón: Señor Benito. Hotel Castilla.

SE VENDEN 60 ovejas emparejadas, juntas o separadas. Marcelo Fuentes. Cisneros.

NECESITO pódadores para viñedo. Hilario Gala. Osorno.

VENDO vaca recién parida, dando 54 cuartillos de leche. Para verla, Barrio San Zoilo. Carrión. Fidel Conde.

SE VENDE una corta de roble. Para tratar, con Nicolás de las Heras. En Castrillo de Don Juan (Palencia).

SE VENDE una mula de media edad y 70 kilogramos de alfalfa. Para tratar, en Villatoquite. Angel Laso.

VENDO 100 chopos maderables, carretera general. Angel Aragón. Husillos.

VENDO fincas secano, regadío, próximas capital. Villamuriel de Cerrato. Julián Temiño.

VENDENSE cerdos unos 70 kilogramos. Lechería. Frómista.

ARBOLES frutales y forestales. Viveros Valbuesta. Colón, 32, 2.º. Venta: Detrás Almacenes Coloniales Aurelio Cuesta. (Huerta Guadián).

TRACTORES «Deutz, Diesel, de quince a sesenta caballos; remolques, arados, cultivadores y gradas para tractor. Solicite catálogos y precios, en Almacenes Pinacho.

BAR CANTABRICO. Selecto marisco todos los días. Servicio a domicilio. Teléfono, 3201.

LABRADORES
Ya dispongo lentejas castellana para siembra
ALMACENES MORALES
Modesto Lafuente, 6. — Palencia

TRANSPORTES hasta cuatro toneladas, económicos. Avisos, General Mola, 124. Teléfono, 2943.

TRASPASO negocio con vivienda, por ausentarme, pescadería, frutería y varios, buen rendimiento; y vendo camión 5.000 kilogramos. Modesto Lafuente, 21. (Pescadería).

TRASPASO bar por no poderlo atender. Martín Calleja, 3. Palencia.

SE NECESITA chico de 14 a 16 años. Bar Alaska.

ARRIENDO alfalfas de segundo año, por temporadas, próximas a la capital. Mayor, 42.

CASA se vende, propia labrador o industria. General Mola, 84. Palencia. Razón, Pañerías Cebrián.

MANTAS ganado, seminuevas, desde 50 pesetas; cebaderas, alforjas, calzado de campo, botas poceras pura goma. Casa Marín. Plaza Mayor, 15. Frente Bar Carrionesa.

NECESITO obrero agrícola bien impuesto, preferible tractorista. Eleuterio Ortega. Las Cabañas.

ALFALFA de secano superior, y piensos en general. Almacén de Cereales. M. Rivera, 5. Benigno Martín.

COCINAS, lavabos, inodoros. «La Hortensia». Avenida Manuel Rivera, 26. Francisco Madrigal Martínez.

NEUMATICOS, correas de ventilador, correas tropezoidales. Navamuel. Casado del Alisal. E. Teléfono 1937.

TRANSPOETISTAS, Labradores: Navamuel vende el remolque mejor construído y más barato.

FOTOCOPIAS, entrega en el acto. Mario. Mayor, 163. Teléfono, 2422.

POLLITOS Leghorn, Castellana. Pattios Khaky Campbell. Alta selección. Avícola Mefranc. Teléfono 123. Medina Rioseco (Valladolid).

COCHES turismo. Vendo ocho coches a toda prueba, bien de documentación, o cambio por camiones. Doy facilidades de pago. Talleres Rodero. Teléfono, 15. Carrión de los Condes.

SE NECESITA oficial de carretería o aprendiz adelantado, y se vende un contador eléctrico industrial, de capacidad 3 x 220 V. 5 A 50 P., de fabricación Suiza, marca Sandis, en el taller de Lorenzo Pérez. Herrera de Pisuerga.

VENDO camioneta Fiat 618. Pedro Sánchez Aragón. Aguilar de Campoo.

SE VENDEN 50 ovejas emparejadas. Para tratar con Vivencio Lorenzo, en San Llorente del Páramo (Palencia).

VENDO cuarenta ovejas emparejadas. Santervás de la Vega. Lorenzo García.

SE VENDE noria buen uso, número 6. Julián García. Allende el Río. Palencia.

VENDESE máquina de coser, industrial. Mayor, 103, segundo.

VENDO futbolín «Duguetpi», mitad precio. Arias. Menéndez Pelayo, 7.

SE VENDEN dos mulas 3 años y media edad. Cardeñosa. Velasco.

SE VENDE coche de niño. José Antonio, 41, segundo.

NECESITO criado para vaquería, siega segar y ordeñar. Inútil sin buenes referencias. Alfonso Escudero. Allende el Río, 16.

VENDO máquina elevadora, grande, metálica, nueva, o cambio por ovejas. Viloldo. Justino Gutiérrez.

SE VENDEN 80 ovejas emparejadas, con superiores lechazos. Mariano G. Gallinas. En Manquillos.

VENDO potra tres años, abocada parir y vaca recién parida Camino de Torrecilla. Leopoldo Felices.

SE VENDEN dos vacas recién paridas, con abundante leche; dos terneras para el suero. Junto a la Iglesia Allende el Río. Remigio González.

OFRECESE sirvienta para señor solo, o señora. Colón, 3.

SE VENDE macho 3 años, 4 dedos; caballos 2 y 3 años, un dedo, toda prueba; carro par 1.500 k.; otro de muelles y toldo; cuatro obradas de alfalfa. Tercer Barrio. José López.

VENDO coche servicio público, nueve plazas, muy barato. Auto Garage Europa. Avenida Santander, núm. 26.

AUTOMOVIL «Peugeot», 11 H. P., «Opel» 9 H. P., cupo médico. Inmejorables condiciones. Puertas. Teniente Velasco, 2.

HABITACION desea señorita funcionaria, familia honorable. Ofertas, en esta Administración.

TRISURCOS «Rud-Sack», bisurcos, arados fijos, repuestos en general y guadañadora «Deering». Casa Aragón. Carrión de los Condes.

VENDO 23 ovejas jóvenes, emparejadas. Eusebia Retuerto. Villadiezma.

VENDENSE carros de par y varas, tartana, un bravant, un trisurco, un cuatrisurco, 8 giratorios, remolacha forrajera. Finca Santa Cruz. Rivas.

M.C.D.2022

Alemania ratifica los acuerdos con Occidente

Aprueba un proyecto de ley restableciendo la soberanía de la República Federal

Bonn, 27.—El Bundestag (Cámara Baja) alemán, se ha reunido a las once de la mañana de hoy domingo, para dar comienzo a la tercera y última lectura de los tratados de rearme y del Sarre.—Efe.

RATIFICAN LOS TRATADOS

Bonn, 27.—La Cámara ha aprobado por 314 votos contra 157 y dos abstenciones, en tercera y última lectura, el proyecto de ley que ratifica el tratado que permite el rearme de Alemania Occidental para convertirla en miembro de la OTAN y de la Unión Occidental Europea.—Efe.

TAMBIEN DEL ACUERDO SOBRE EL SARRE

Bonn, 27. — La Cámara ha aprobado por 263 votos contra 202 y nueve abstenciones en tercera y última

FIN DE LA OCUPACION Y RESTABLECIMIENTO DE LA SOBERANIA

Bonn, 27.—La Cámara alemana ha aprobado por 324 votos contra 151 en tercera y última lectura el proyecto de ley que pone fin a la ocupación aliada y restablece la soberanía de la nación en todo el territorio de la República federal alemana.—Efe.

lectura el proyecto de ley por el que ratifica el acuerdo germano-francés sobre el Sarre.—Efe.

DISCURSO DE ADENAUER

Bonn, 27.—En un discurso pronunciado en la Cámara, sólo once horas después de que se produjera la votación a favor del rearme, Adenauer declaró que «todavía nos quedan grandes tareas por realizar». Ahora que la decisión ha sido tomada, espero que la Cámara totalmente se una en la realización de estas tareas».

Al referirse a la histórica votación, aprobando en segunda lectura las ratificaciones de los acuerdos, el Canciller dijo: «Esta votación ha mostrado la decisión de la Cámara alemana de seguir adelante por el camino que ha sido juzgado como el bueno».

Adenauer sorprendió a la Cámara al no hablar más que un minuto cuando comenzaba la tercera y última lectura de las leyes de ratificación de los tratados de París. «Si la tercera lectura —dijo— sigue el mismo camino que la segunda y los tratados de París son aprobados por la Cámara, habremos dado un gran paso hacia adelante en la dirección de la paz, la libertad y la reunificación».

Esta declaración fué acogida con unos aplausos tormentosos en la Cámara que se hallaba completamente llena. Adenauer concluyó su breve declaración con la expresión de la esperanza de que el Parlamento dejara a un lado las luchas partidistas para llevar a cabo el rearme después de la ratificación final.—Efe.

COMENTARIOS NORTEAMERICANOS

Wáshington, 27.—El departamento norteamericano de Estado ha publicado el siguiente comentario acerca de la ratificación de los tratados de París en la Cámara alemana:

«El pueblo alemán ha llegado a una importante decisión para consolidar su seguridad con aquélla de sus asociadas del mundo libre.

«Los Estados Unidos dan la bienvenida a su acción que cree es importante no sólo en sus propios intereses nacionales, sino en los de aquellas otras naciones amigas que tienen en su corazón el lema de «amar al pueblo en Alemania y en todas partes».—Efe.

Escisión en el Gobierno de Adenauer después de la ratificación de los acuerdos de París

El vicecanciller Bluecher presentó hoy la dimisión

Bonn, 28.—Urgente. — El vicecanciller de Alemania Occidental, Franz Bluecher, presentará hoy su dimisión al Canciller Konrad Adenauer, a consecuencia de una escisión en el Gabinete con motivo de la ratificación de los tratados de París, según se dice de fuente bien informada.—Efe.

SE PREDICE LA RATIFICACION EN LA CAMARA ALTA

Bonn, 28. — En los círculos políticos de Bonn se espera que no haya dificultades en el Bundesrat o Alta Cámara para la ratificación de los acuerdos de París. Puede predecirse con bastante seguridad que el proceso parlamentario de ratificación en Alemania estará terminado antes de fin de marzo. El destino de los tratados está, pues, en manos de Francia y su apasionado Parlamento.—Efe.

ACUSACION DE MOSCU

Londres, 28. — Radio Moscú ha acusado al Gobierno de Alemania Occidental de «estar siguiendo una política de restauración del militarismo alemán para preparar una guerra nueva».

En un fuerte ataque con motivo de la ratificación de los acuerdos de París por la Cámara alemana, la emisora moscovita acusó a Adenauer diciendo que estaba «terriblemente deseoso y nervioso» para lograr el acuerdo.

La mayoría reaccionaria del Bundestag —dijo— ha aprobado el proyecto en tercera lectura, demostrando una vez más que los militaristas de Bonn están siguiendo una política de restauración del militarismo alemán y preparando una nueva guerra. Ignoran flagrantemente la ley de la mayoría aplastante del pueblo alemán que está en contra del rearme de Alemania occidental y de su inclusión en bloques militares y son partidarios de negociaciones para la reunificación pacífica del país. — Efe.

SIN COMENTARIOS EN LONDRES

Londres, 28.—El Foreing Office se ha negado a comentar la ratificación de los tratados de París por la Cámara Baja de Bonn, hasta que el procedimiento lo complete la Cámara Alta, pero en los círculos oficiales británicos se dice que el voto del Parlamento alemán a favor del rearme es «importante paso, en el camino para la organización efectiva de la Unión europea occidental».

Los observadores estiman que la votación ha constituído una victoria personal del Canciller Adenauer decidido partidario de una cooperación más estrecha entre los países de la Europa Occidental.—Efe.

ELOGIOS FRANCESES

París, 28.—Los funcionarios franceses elogian la actitud de Alemania Occidental en relación con los acuerdos de París. Aunque expresan recelos en lo que se refiere a los comentarios alemanes sobre la cuestión del Sarre. «La fuerte mayoría obtenida en el Bundestag —afirman —ha fortalecido el prestigio del Canciller Adenauer, tanto en el interior como en el exterior».

El ministro Pinay fué informado hora tras hora, de los acontecimientos de Bonn, pero ha diferido los comentarios por encontrarse en su hogar, retenido por un fuerte ataque de gripe.—Efe.

PRESENTA LA DIMISION

Bonn, 28. — El vicecanciller Franz Bluecher ha presentado su dimisión a Adenauer. El Canciller no ha contestado.—Efe.

Importantes declaraciones de Su Excelencia el Jefe del Estado al diario "Arriba"

(Viene de primera plana)

—¿Cree entonces Vuestra Excelencia que en aquella etapa pudo haberse virtualizado la Monarquía?

—Desde luego. En condiciones mucho más difíciles nosotros venimos demostrándolo. Si el sistema liberal y parlamentario había demostrado en siglo y medio de desdichas ser incapaz de resolver los problemas de la nación y de conducirla por el camino de su resurgimiento, no bastaba suspenderlo: había que sustituirlo, aboliendo para siempre sus vicios y defectos y buscando en las organizaciones naturales de la nación el encuadramiento de los hombres y sus representaciones políticas, cambiando el marco de la vieja Monarquía por las nuevas aristocracias del saber, de las armas, del trabajo y de los servicios a la nación; persiguiendo el interés del pueblo y su bienestar social, como había hecho la Monarquía española en el correr de sus mejores tiempos, renovando el Estado y convirtiéndole en activo y diligente, que viviendo la inquietud general del país y compartiendo sus anhelos y sus dolores, le devolviese la confianza del pueblo, que nunca debió faltarle.

—¿Considera Vuestra Excelencia que la instauración de una rama dinástica puede dar, en su día, más fortaleza y continuidad al régimen?

—El régimen que con la Cruzada alumbramos tiene tanta fuerza y virtualidad en sí mismo, que tiene ya bien demostrado ser él, el que vitaliza toda la nación; mas definida ésta como reino y refrendada la Ley que regula la sucesión de la Jefatura del Estado, hemos de reconocer que a aquella eficacia y virtualidad propia vienen a unírsele la fuerza de continuidad que entraña la institución tradicional que, a través de la historia de los últimos siglos, le permitió con todos sus defectos, superar los tiempos y reinados más desdichados; sin embargo, es premisa indispensable para ello la identificación más absoluta de las personas con el Movimiento.

—En el sistema que para el futuro se establezca ¿quedan suficientemente aseguradas, con la idoneidad de las personas y la continuidad del sistema, las esencias y doctrinas del Movimiento Nacional?

—Las leyes, por sabias y previsoras que puedan ser, no alcanzan, sin embargo, virtualidad para asegurar por sí mismas un régimen, si éste no estuviese enraizado en la opinión de la nación y no interesase a todos el conservarlo. No es éste nuestro caso, ya que nuestro régimen y su ideario constituyen la expresión de la voluntad de la nación conquistados con su sangre. Bajo su signo superamos los años más difíciles de la vida de España. Su eficacia decisiva, tanto en la guerra como en la paz, lo mismo en las batallas exteriores que en las interiores, ya sean éstas políticas, económicas o sociales, le imprimen una fortaleza, como no ha alcanzado jamás ningún otro sistema político. Por todo ello podrá perfeccionarse, pero nunca torcerse ni desvirtuarse.

Partiendo de la unidad política indispensable a la futura vida de España, definida y promulgada en los primeros tiempos de la Cruzada, en las leyes que posteriormente a la nación propusimos y ésta refrendó, se persiguen y garantizan, en cuanto es humanamente previsible, aquellos fines.

No hay que olvidar que el Consejo del Reino, pieza sustancial de nuestro sistema, llamado a intervenir no sólo en la Sucesión, sino en las resoluciones de la exclusiva competencia del Jefe del Estado, es la representación más fiel de la nación en cada momento. En él están representadas las Cortes, por su Presidente; la Iglesia, por una de sus más altas Jerarquías; los Ejércitos, en el General más caracterizado; el Movimiento político, con la representación de su Consejo Nacional; la Justicia y las Leyes, por sus supremas magistraturas; la intelectualidad, en la representación de las Universidades y profesiones liberales; las fuerzas productoras, con sus Sindicatos, y el pueblo en general, en el de sus Ayuntamientos.

Por otra parte, la institución de la regencia previene el vacío que, en su caso, pudieran un día dejarnos las personas; pero sobre todo ello está la voluntad del pueblo español y la firme decisión de las generaciones depositarias del ideario de nuestra Cruzada, para que no puedan desvirtuarse las esencias religiosas, políticas y sociales de un Movimiento a tan alto precio alumbrado.

—Una última pregunta, mi General. Vuestra Excelencia conoce cómo se especula fuera de las fronteras con una supuesta frialdad de la Falange hacia la Monarquía, así como con la disidencia tradicionalista de los partidarios de un príncipe francés. ¿Querría decirnos Su Excelencia algo que salga al paso de estas especulaciones?

—Aunque tengan poca importancia, no me parece mal el desvirtuarlas con nuestra aclaración, pues aunque debe preocuparnos poco lo que se diga fuera de las fronteras, que si no especula con esto, en su eterna mala fe especulará con otra cosa, creo, sin embargo, tiene un especial interés para los de dentro. Hemos de tener en cuenta que más de la mitad de la nación sabe muy poco de la Monarquía, juzgando muchos de ella, por lo que hasta ellos ha llegado de sus últimas etapas de decadencia. Esto puede justificar la frialdad hacia la institución de una gran parte de las generaciones jóvenes y que a la Monarquía no se vaya por sentimientos espontáneos, sino por un movimiento reflexivo de conveniencia para la Patria, por repudio de lo republicano y por la fidelidad a la tradición y a nuestra mejor historia.

Que en todo régimen político, y más en uno tan vasto como el nuestro, han de ofrecerse matices de pensamiento en lo secundario es cosa natural, y que existan incluso quienes, por amor a lo presente y desorientados por lo que personalmente creen percibir, estimen que la Monarquía no es indispensable, también es muy posible. Lo importante es la identificación en lo principal, en el ideario de nuestro Movimiento, y a esa unidad sacrificamos todos gustosos esas pequeñas diferencias de apreciación. Lo que para nosotros es vital y en lo que todos estamos conformes es en el contenido, en la perpetuación de lo conquistado y en que no pueda interrumpirse nuestra marcha ni ponerse en peligro las esencias político-sociales de nuestro Movimiento.

Este interés de la Falange por su doctrina, ese espíritu tenso que nos ofrece siempre alertado a cerrar las filas contra los vicios y las taras de las viejas instituciones, es lo que fuera de España no saben comprender. Si esto encontraría siempre en la Falange sus más encarnizados enemigos, por el contrario, el Reino que nosotros definimos, encontrará en sus filas sus más firmes y fieles servidores.

No debemos olvidar que a la más pura tradición monárquica, responden el Yugo y las Flechas, adoptados desde los primeros tiempos por la Falange para su emblema, el mismo que los Reyes Católicos utilizaron como símbolo de los años trascendentes de su reinado. La inicial de nuestra egregia soberana la Reina Católica, hoy día galardón con que se premian servicios de nuestra Sección Femenina. La fé inquebrantable en ella de los sectores tradicionalistas integrados en el Movimiento y la experiencia y nobles reacciones que los desdichados años de República provocaron en el ánimo de tantos buenos españoles, caracterizan expresivamente la ideología de nuestro Movimiento.

Respecto a esos tradicionalistas a que la Prensa extranjera alude, y que nos presentan como seguidores de un Príncipe extranjero, no pasa de ser la especulación de un diminuto grupo de integristas, apartados desde la primera hora del Movimiento, sin eco en la nación. Lo que interesa de verdad a los miembros que pertenecieron a la vieja Comunión, son el contenido y las esencias de esa Monarquía por la que lucharon en tres guerras y que mantuvieron con fidelidad durante más de un siglo, y que están encarnados hoy en nuestro Movimiento, como así reconoció en nuestra Cruzada, en carta que me dirigió el propio Príncipe francés a que hoy aluden».—Cifra.

ESTAR AL DIA EN CUESTIONES AGRICOLAS

constituye hoy una necesidad para todo agricultor. Esto lo conseguirás suscribiéndote a MIES, Revista mensual de Agricultura y Ganadería, editada por la Unión Territoral de Cooperativas del Campo. Suscripción anual: 36 pesetas. —Apartado, 15. — PALENCIA

INFORMACIONES DE ULTIMA HORA

China comunista invita al Gobierno de Estados Unidos a que una misión "oficiosa" vaya a Pekín

La invitación se hizo a Dulles por mediación del Primer Ministro birmano

Parece que no se aceptará

Rangún, 28. — El primer ministro, U. Nu, ha dicho en una conferencia de Prensa, que había enviado al secretario de Estado, Foster Dulles, una invitación comunista china para enviar una misión «oficial» a Pekín.

Dulles conferenció con U. Nu durante su visita a esta capital, después de asistir a la Conferencia de la S. E. A. T. O.—Efe.

ES POCO PROBABLE QUE SE ACEPTE

Wáshington, 28. — Altos funcionarios norteamericanos manifiestan en el terreno particular que es poco probable que los Estados Unidos acepten la invitación que, al parecer, ha hecho Pekín a través del jefe del Gobierno brimano, para que sea enviada a aquella capital una misión oficiosa norteamericana. Si la China roja desea libertar a los aviadores estadounidenses a quienes tienen encarcelados, puede hacerlo como respuesta a la misión del secretario general de la O. N. U., Hammarsjoeld, que tenía incluso carácter oficial, hacen resaltar esos funcionarios.—Efe.

ATTLEE VISITARA EL CANADA Y ESTADOS UNIDOS

Londres, 28. — En la oficina central del partido laborista, se anuncia que el jefe del mismo, C. R. Attlee, visitará el Canadá — también los Estados Unidos durante el mes de abril próximo. Saldrá de Londres en avión para Montreal el día 10, por invitación de la Federación Cooperativa de Canadá y regresará a esta capital el día primero de mayo.—Efe.

Faure da seguridades de la ratificación por Francia de los acuerdos del rearme alemán

Le visitaron los Embajadores de Gran Bretaña y Estados Unidos

París, 28. — El embajador de Gran Bretaña, Sir Gladwyn Jebb, y el ministro de los Estados Unidos, Theodore Ahilles, hicieron este mediodía visitas de cortesía al jefe del nuevo Gobierno francés, Edgar Faure, y se afirma que éste les dió seguridades de ratificación por Francia de los acuerdos de rearme alemán occidental, y que a continuación convocó para hoy mismo un Consejo de Ministros en el que probablemente se fijará la fecha, se dice que para fines de marzo, del debate de los acuerdos de París, por el Consejo de la República.

En la primera reunión del nuevo Gabinete, el viernes, Faure dijo a sus colaboradores que quería lograr una pronta ratificación, cual había prometido y, al parecer, ni siquiera los ministros partidarios del general De Gaulle hicieron objeción.

Entretanto, el Gobierno francés ha empezado a insinuar que le gustaría una reunión de los tres grandes de Occidente tan pronto sea un hecho, mediante la ratificación de los acuerdos de París, la Unión Europea Occidental. A tal respecto se niega terminantemente de fuente francesa, que Faure haya hablado de tal reunión en sus conversaciones de hoy con los citados representantes británico y norteamericano. Francia, dicen en cambio, es partidaria de reuniones periódicas, y desde el cambio de dirigentes en la URSS y los acontecimientos de la zona de Formosa, no ha habido ninguna de verdadera importancia entre las tres naciones occidentales.—Efe.

Vallellano y el embajador de España en Cuba, visitan al Arzobispo de La Habana

Hoy presidirán los funerales en sufragio de Alfonso XIII

La Habana, 28.—El Conde de Vallellano, acompañado del Marqués de la Vellisca, embajador de España, ha visitado al arzobispo de La Habana, cardenal Manuel Arteaga, con el que sostuvo cordial entrevista. Hoy lunes, el ministro español presidió los solemnes funerales en la Catedral, en sufragio de Don Alfonso XIII y todos los Monarcas españoles fallecidos. La misa, fué de pontifical y ofició el Obispo auxiliar monseñor Mueller, con asistencia del Cardenal Arteaga. Al acto fué invitado el Cerpo Diplomático y las misiones extranjeras que se encuentran en esta capital con motivo de la reciente toma de posesión del General Batista.

El ministro español visitará también los periódicos de La Habana, acompañado del embajador y del agregado de Prensa de la Embajada, señor Caldevilla. El martes, a las diez de la mañana, visitará Centros regionales españoles y el Casino español.—Efe.

En Octubre se celebrará en Madrid el Congreso Hispano-Americano de Derecho Procesal

Madrid, 28. — El Congreso Hispano-americano de Derecho Procesal, se celebrará en Madrid en el próximo mes de octubre y en él se estudiará y se establecerán las bases para una profunda reforma de las leyes procesales vigentes, en las que se recogerán los progresos experimentados por la ciencia jurídica en su aspecto procesal.

En el Congreso participarán eminentes personalidades de la ciencia jurídica hispano-americana y filipina, quienes tienen anunciada la aportación de valiosos estudios en el aspecto procesal.

El Instituto Español de Derecho Procesal, dedica especial atención al estudio de las cuestiones que serán debatidas en el Congreso y la Comisión organizadora del mismo, que preside el decano del Colegio de Madrid, señor Escobedo. Acompañado de todos sus miembros y del secretario de la misma, don Carlos Viada, prosigue con todo celo su misión, para lo que ha visitado en sus despachos oficiales a los Ministros de Justicia, señor Iturmendi; de Educación Nacional, señor Ruiz-Giménez, y esta tarde, al de Asuntos Exteriores, don Alberto Martín Artajo, quienes le han ofrecido su valioso apoyo en la realización de su cometido.—Cifra.

CUARTO CONGRESO MUNDIAL DEL PETROLEO

Con ocasión del Cuarto Congreso Mundial del Petróleo, que reunirá en Roma, del seis al quince de junio próximo a los exponentes de la Ciencia, Comercio e Industria de todo el mundo, se celebrará en Nápoles en la Mostra D' Oltramare y del seis al veinte del mismo mes, la exposición internacional de la industria del petróleo. En este Certamen acuden todas las naciones, las cuales estarán representadas en los magníficos pabellones que hacen de aquel recinto único en el mundo por su belleza arquitectónica. A cuantas empresas les interesen datos para asistir al referido Certamen, pueden dirigirse al Instituto Nacional del Combustible, Plaza del Paraíso, uno, Zaragoza, o a la Delegación para la Exposición Mundial del Petróleo en Madrid, José Antonio, 55,9, A.

Ha muerto un modesto jugador de fútbol lesionado el domingo

Jugaba un partido de Primera Categoría Regional

Irún, 28. — Gravemente lesionado resultó ayer el portero del Herrera, Fernando Fernández Navajas, de 21 años de edad, a consecuencia de un encontronazo cuando jugaba el partido de fútbol de Primera categoría regional con el Real Unión.

Tuvo que ser trasladado a este Hospital, donde ha sido objeto de una delicada intervención quirúrgica en el hígado, que ha durado cuatro horas. También le fueron practicadas varias transfusiones de sangre.

HA FALLECIDO

Irún, 28. — El infortunado jugador del Herrera, Fernando Fernández Navajas, que en el partido Real Unión-Herrera, jugado ayer en el Estadio Gal, resultó lesionado de gravedad, ha fallecido a mediodía, a pesar de los esfuerzos realizados por la medicina y la cirugía y de habérsele aplicado infinidad de transfusiones de sangre.—Alfil.

GRAN EXPOSICION DE LIBROS Y REVISTAS EN I. G. DIARIO-DIA

Orden del Ministerio de Hacienda sobre las mensualidades de las Clases Pasivas

Madrid, 28. — Publica hoy el «Boletín Oficial del Estado» una orden del Ministerio de Hacienda por la que se aclara que las mensualidades extraordinarias asignadas a las clases pasivas del Estado, por la ley de 15 de marzo de 1951, y decreto ley de 10 de julio de 1953, deberán ser acumuladas, a efectos de su tributación por tarifa primera de utilidades, a las pensiones correspondientes; otra de Educación Nacional creando el cargo de vicepresidente segundo del patronato de escuelas superiores de Agricultura que ostentará a título personal, don Modesto López Otero, a quien se nombra director honorario de la Escuela Superior de Arquitectura de Madrid.—Cifra.

NO-DO DE SUCESOS

CINCUENTA HERIDOS EN UNA EXPLOSION

Viena, 26.—Informan de Budapest, que cincuenta personas resultaron muertas o heridas como consecuencia de la explosión de una fundición de estaño, en la mejor factoría de la Hungría comunista, situada en Stalinvaros a unos 100 kilómetros al Sur de la capital. El hecho ocurrió a principios de este mes, pero el Gobierno había prohibido dar toda información sobre esta catástrofe.—Tfe.

MUERTO DE FRIO

Orense, 28. — A consecuencia del frío, ha muerto en las inmediaciones del pueblo de La Vega, Eudosio Gallego Prieto, labrador. Acababa de cruzar la Sierra de Campo de Bouza, camino de su domicilio, y al detenerse a descansar para reparar fuerzas, se quedó dormido.—Cifra.

PIERDE LA VISTA Y EL HABLA

Ciudad Real, 28. — En una fábrica de jabón del pueblo de Herencia, se ha producido un sensible accidente. Mientras se desalojaba un tanque lleno de lejía, uno de los empleados, llamado Santiago Molina Prado, de 32 años, tuvo la desgracia de resbalar y caer al interior del tanque de cabeza. Cuando fué extraído por sus compañeros, se comprobó que había perdido la vista y el habla. Fué trasladado a una clínica de la capital, donde ha recuperado el habla, pese a las graves quemaduras que tiene en la boca.—Cifra.

DOS MUERTOS EN ACCIDENTE

Manzanares (Ciudad Real), 28. —En el paso a nivel sin guarda la vía férrea Madrid-Sevilla, el existente en el kilómetro 215 de tren 7.457, que se dirigía a Manzanares procedente de Valdepeñas, arrolló al coche matrícula M.—17.802 y resultaron gravísimamente heridos el conductor, don Emilio Olmi, súbdito italiano residente en Valdepeñas, y un sobrino suyo. Ambos fallecieron momentos después en el lugar del accidente. El vehículo quedó destrozado.—Cifra.

DOSCIENTOS ESQUIADORES, AISLADOS

Chicago, 28. — La pecr ventisca del año en el extremo Oeste de los Estados Unidos, ha aislado a más de doscientos esquiadores en refugios de montaña y ha obstaculizado la circulación por dos carreteras transcontinentales. La tempestad abarca gran parte de California, las montañas rocosas y afecta a Utah y Nevada.—Efe.

CAJA HISPANA DE PREVISIÓN

COMPAÑÍA CAPITALIZADORA, S. A. - FUNDADA EN 1929

Domicilio Social: BARCELONA - Roger de Lauria, 18 y Caspe, 42

(EDIFICIO PROPIEDAD DE LA COMPAÑÍA)

TÍTULOS DE AHORRO AMORTIZADOS POR SU VALOR NOMINAL en el sorteo celebrado el día 28 de Febrero de 1955

Ñ. K. L. — Z. C. D. — S. I. F. — L. K. Ñ.

Ñ. J. M. — Z. K. Ll. — Ll. I. D. — M. Z. G.

DELEGACIÓN en PALENCIA: Comandante Ramírez, 2, 1º

PRACTIQUE NUESTRO MODERNO Y BENEFICIOSO SISTEMA DE AHORRO

Texto autorizado por la Dirección General de Seguros y Ahorro, con fecha 17 marzo 1951

El pacto turco-iraquí no viola la Liga Arabe

Radio Moscú dice que es una conspiración contra los pueblos musulmanes

Bagdad, 27. — El pacto turco-iraquí incluye disposiciones en las que se pone de relieve que no viola el pacto de seguridad de la Liga Arabe. Comprende el tratado ocho artículos. En el preámbulo se establece que completa el tratado de amistad de Turquía y el Iraq, firmado en Angora en Marzo de 1946. Añade que este acuerdo «reconocía el hecho de que la paz y seguridad entre los dos países es parte integral de la paz y seguridad de todas las naciones del mundo y, particularmente, de las naciones del Oriente Medio, y que ésta es la base para sus políticas exteriores».

También establece el preámbulo que el pacto de seguridad colectiva de los Estados árabes prevee que ninguna de sus cláusulas afectan en manera alguna a los derechos y obligaciones que competen a las partes contratantes según la Carta de las Naciones Unidas. Dice también que los dos países firman el acuerdo como miembros de las Naciones Unidas, que están preocupados por el mantenimiento de la paz y la seguridad del Oriente Medio, lo que requiere medidas de acuerdo con el artículo 51 de la Carta.

El pacto prevee que debe ser ratificado por ambos países y que será efectivo desde la fecha de cambio de ratificaciones.—Efe.

RADIO MOSCU CONTRA EL PACTO TURCO-IRAQUI

Londres, 27.—En una emisión en árabe, Radio Moscú ha dicho que el pacto turco-iraquí ha sido firmado en Bagdad «a pesar de la voluntad claramente expresada por los pueblos árabes».

El comentarista Ermin Arakilof dijo que el pacto es, en esencia, la culminación de una conspiración destinada a ir contra los vitales intereses del pueblo iraquí y la unidad de todos los pueblos árabes, en la lucha por la seguridad e independencia de su territorio.—Efe.

EL REY DE JORDANIA CONDECORA A NASSER

El Cairo, 27.—El rey Hussein de Jordania ha condecorado al primer ministro egipcio Nasser, con la Medalla del Progreso, la más alta condecoración jordana, que sólo poseen el rey de Grecia y el presidente Chamun de El Líbano. Hussein ha otorgado también otras condecoraciones a altos funcionarios del Gobierno egipcio.—Efe.

LA ASAMBLEA TURCA APRUEBA EL PACTO

Ankara, 27.—La Asamblea Nacional Turca aprobó hoy unánimemente el pacto con Iraq.

El ministro de Asuntos Exteriores, Koprulu, dijo durante el debate previo que estos pactos están abiertos a todas las Naciones para la seguridad de los países pacíficos.

El partido de la oposición ha aprobado el pacto cordialmente. El pueblo da señales de gran satisfacción y las publicaciones y "radios" apoyan plenamente a Mendefes por este paso.—Efe.

TAMBIEN EL SENADO IRAQUI

Londres, 27.—Radio Bagdad anunció a las seis de la tarde que el Senado iraquí había aprobado el pacto con Turquía por 25 votos contra uno. Anteriormente lo había hecho la Cámara de los Diputados por 112 contra 4.—Efe.

M.C.D.2022